

(สำเนา)



แผนพัฒนาท้องถิ่นสี่ปี
(พ.ศ. ๒๕๖๑ - ๒๕๖๔)
เทศบาลตำบลธาตุพนม

งานวิเคราะห์นโยบายและแผน
กองวิชาการและแผนงาน
โทรศัพท์/โทรสาร ๐-๔๒๕๔-๑๓๐๔



ประกาศเทศบาลตำบลธาตุพนม

เรื่อง ให้ใช้แผนพัฒนาท้องถิ่นสี่ปี (พ.ศ. ๒๕๖๑ - ๒๕๖๔) เทศบาลตำบลธาตุพนม

ด้วยเทศบาลตำบลธาตุพนม ได้ดำเนินการจัดทำแผนพัฒนาท้องถิ่นสี่ปี (พ.ศ. ๒๕๖๑-๒๕๖๔) เพื่อใช้เป็นแนวทางในการบริหารการพัฒนาท้องถิ่นของเทศบาลตำบลธาตุพนม ซึ่งคณะกรรมการพัฒนาเทศบาลตำบลธาตุพนม ได้พิจารณาเห็นชอบ เมื่อวันที่ ๒๘ ธันวาคม ๒๕๕๙ และนายกเทศมนตรีตำบลธาตุพนม ได้พิจารณาอนุมัติ เมื่อวันที่ ๒๙ ธันวาคม ๒๕๕๙

เพื่อถือปฏิบัติให้เป็นไปตามระเบียบกระทรวงมหาดไทย ว่าด้วยการจัดทำแผนพัฒนาขององค์กรปกครองส่วนท้องถิ่น (ฉบับที่ ๒) พ.ศ. ๒๕๕๙ ข้อ ๑๗ จึงประกาศให้ใช้แผนพัฒนาท้องถิ่นสี่ปี (พ.ศ. ๒๕๖๑ - ๒๕๖๔) เทศบาลตำบลธาตุพนม ตั้งแต่บัดนี้เป็นต้นไป

จึงประกาศมาเพื่อรับทราบโดยทั่วกัน

ประกาศ ณ วันที่ ๒๙ ธันวาคม พ.ศ. ๒๕๕๙

(นายขจรศักดิ์ นิตชิน)

นายกเทศมนตรีตำบลธาตุพนม

สารบัญ

	หน้า
ส่วนที่ ๑ สภาพทั่วไปและข้อมูลพื้นฐาน	๑
ส่วนที่ ๒ สรุปผลการพัฒนาท้องถิ่นตามแผนพัฒนาท้องถิ่น (พ.ศ.๒๕๕๗-๒๕๖๐)	๑๘
ส่วนที่ ๓ ยุทธศาสตร์องค์กรปกครองส่วนท้องถิ่น	๒๒
ส่วนที่ ๔ การนำแผนพัฒนาท้องถิ่นสู่ปฏิบัติการปฏิบัติ	๕๕
ส่วนที่ ๕ การติดตามและประเมินผล	๑๕๐

ส่วนที่ ๑

คำแถลงประกอบงบประมาณรายจ่าย

ประจำปีงบประมาณ พ.ศ. ๒๕๖๐

ของ

เทศบาลตำบลธาตุพนม

อำเภอธาตุพนม จังหวัดนครพนม

แผนพัฒนาท้องถิ่น ๔ ปี
(พ.ศ. ๒๕๖๑ - ๒๕๖๔)

เทศบาลตำบลธาตุพนม อำเภอธาตุพนม จังหวัดนครพนม

ส่วนที่ ๑ สภาพทั่วไปและข้อมูลพื้นฐานของเทศบาล

๑. ด้านกายภาพ

๑.๑ ที่ตั้งของหมู่บ้านหรือชุมชนหรือตำบล

เทศบาลตำบลธาตุพนม ได้รับการยกฐานะจากสุขาภิบาลธาตุพนมเป็นเทศบาลตำบลธาตุพนม ตามพระราชบัญญัติเปลี่ยนแปลงฐานะของสุขาภิบาลเป็นเทศบาล พ.ศ. ๒๕๔๒ ด้วยเหตุผลอันเนื่องมาจากการปกครองส่วนท้องถิ่นรูปสุขาภิบาลมีโครงสร้างไม่สอดคล้องกับบทบัญญัติของรัฐธรรมนูญแห่งราชอาณาจักรไทยฉบับปัจจุบัน ประกอบกับปัจจุบันการปกครองส่วนท้องถิ่นรูปแบบสุขาภิบาลไม่เหมาะสมที่จะรองรับการกระจายอำนาจที่เพิ่มขึ้นได้อย่างมีประสิทธิภาพ จึงได้เปลี่ยนแปลงฐานะจากสุขาภิบาลเดิมเป็นเทศบาลตำบล โดยมีผลตั้งแต่วันที่ ๒๕ พฤษภาคม ๒๕๔๒ เป็นต้นมา เทศบาลตำบลธาตุพนมเป็นเทศบาลขนาดกลางตามโครงสร้างและแผนอัตรากำลัง ๓ ปี และมีเขตพื้นที่เท่าเดิมเมื่อครั้งที่ได้จัดตั้งเป็นสุขาภิบาลธาตุพนม

เทศบาลตำบลธาตุพนมตั้งอยู่บริเวณที่ราบสูง ภาคตะวันออกเฉียงเหนือตอนบนอยู่ริมฝั่งชายโขงในเขตท้องที่อำเภอธาตุพนม จังหวัดนครพนม มีพื้นที่ ๔.๖๐ ตารางกิโลเมตร ห่างจากจังหวัดนครพนมประมาณ ๕๒ กิโลเมตร ห่างจากจังหวัดสกลนคร ประมาณ ๗๕ กิโลเมตร และห่างจากกรุงเทพฯ ประมาณ ๗๐๗ กิโลเมตร มีอาณาเขตติดต่อกับพื้นที่ใกล้เคียงดังนี้

๑.๑.๑ อาณาเขต

ทิศเหนือ	ติดต่อกับบ้านหนองหอยทุ่ง หมู่ที่ ๕ และบ้านหนองหอยท่า หมู่ที่ ๖ ตำบลธาตุพนมเหนือติดต่อกับบ้านเหล่าทุ่ง หมู่ที่ ๙ (นอกเขตเทศบาล) อำเภอธาตุพนม จังหวัดนครพนม
ทิศตะวันออก	ติดต่อกับแม่น้ำโขงและประเทศสาธารณรัฐประชาธิปไตยประชาชนลาว (เมื่อน่านานาชาติ)
ทิศใต้	ติดต่อกับบ้านโพธิ์ทอง หมู่ที่ ๔ ตำบลธาตุพนม อำเภอธาตุพนม จังหวัดนครพนม
ทิศตะวันตก	ติดต่อกับบ้านดอนกลาง หมู่ที่ ๙ ตำบลธาตุพนม อำเภอธาตุพนม จังหวัดนครพนม

๑.๒ ลักษณะภูมิประเทศ

ลักษณะภูมิประเทศโดยทั่ว ๆ ไปในเขตเทศบาลตำบลธาตุพนมจะเป็นที่ราบ ไม่มีภูเขาเป็นที่นา และที่สวน มีลักษณะทอดยาวรีเลียบไปตามแม่น้ำโขง ยาวประมาณ ๔.๒ กิโลเมตร ความกว้างเฉลี่ยประมาณ ๑.๑๐ กิโลเมตร

๑.๓ ลักษณะภูมิอากาศ

ลักษณะภูมิอากาศของเทศบาลตำบลธาตุพนม เป็นสภาพภูมิอากาศแบบมรสุมเมืองร้อน ฤดูหนาวจะหนาวจัดและมีลมกระโชกแรง แบ่งออกเป็น ๓ ฤดู

ฤดูฝน เริ่มต้นประมาณเดือนพฤษภาคมถึงเดือนกันยายน

ฤดูหนาว เริ่มต้นประมาณเดือนตุลาคมถึงเดือนมกราคม

ฤดูร้อน เริ่มต้นประมาณเดือนกุมภาพันธ์ถึงเดือนเมษายน

อุณหภูมิ อุณหภูมิเฉลี่ยตลอดปีประมาณ ๒๘ องศาเซลเซียส โดยมีอุณหภูมิเฉลี่ยต่ำสุด ๑๐ องศาเซลเซียส เฉลี่ยสูงสุด ๓๙ องศาเซลเซียส

ความชื้นสัมพัทธ์ ความชื้นสัมพัทธ์เฉลี่ยของจังหวัดนครพนมประมาณ ๗๒ %

ลม ความเร็วลมเฉลี่ยสูงสุดประมาณ ๑๕.๒๔ Knots ในเดือนมกราคมส่วนในเดือนมิถุนายน เดือนสิงหาคมและเดือนกันยายน เป็นเดือนที่มีความเร็วลมเฉลี่ยต่ำสุด คือ ๒๘.๐ Knots

ปริมาณน้ำฝน เทศบาลตำบลธาตุพนม จังหวัดนครพนม นับเป็นแห่งหนึ่งในภาคตะวันออกเฉียงเหนือที่มีฝนตกชุก มีฝนเฉลี่ยตลอดปี ประมาณ ๕๓๒.๒ มิลลิเมตร เดือนที่มีฝนตกมากที่สุดคือ เดือนสิงหาคม มีปริมาณฝนเฉลี่ยประมาณ ๒๗.๓ มิลลิเมตร

๑.๔ ลักษณะของดิน

- พื้นที่ในเขตเทศบาลตำบลธาตุพนมส่วนใหญ่ มีลักษณะเป็นดินร่วนปนทราย และมีการใช้ประโยชน์ที่ดินในเขตเทศบาลตำบลธาตุพนม ดังนี้

๑.๔.๑ การใช้ประโยชน์ที่ดินในเขตเทศบาลตำบลธาตุพนม

การใช้ประโยชน์ที่ดินในปัจจุบัน

เทศบาลตำบลธาตุพนม มีการตั้งถิ่นฐานกระจายตัวตามแนวทางหลวงแผ่นดินหมายเลข ๒๑๒ โดยจำแนกการใช้ประโยชน์ที่ดินออกเป็นบริเวณที่อยู่อาศัยชุมชน ซึ่งส่วนใหญ่กระจายตัวตามแนวถนนสายหลักและถนนสายรองภายในชุมชน ลักษณะอาคารบ้านเรือนเป็นบ้าน ๑ - ๒ ชั้น ย่านพาณิชยกรรมอยู่บริเวณตลาดสดเทศบาล และบริเวณสองฟากถนนทางหลวงแผ่นดินหมายเลข ๒๑๒ โดยตั้งสลับกับบ้านเรือนของชุมชน ลักษณะอาคารพาณิชย์เป็นอาคารไม้ชั้นเดียวและตึกแถวสองชั้น ทางด้านอุตสาหกรรมส่วนใหญ่เป็นอุตสาหกรรมบริการ เช่น ร้านซ่อมจักรยานยนต์ เป็นต้น

สำหรับการใช้ที่ดินประเภทสถาบันราชการต่าง ๆ ได้แก่ ที่ว่าการอำเภอ สถานีตำรวจภูธร ที่ทำการไปรษณีย์ การประปาส่วนภูมิภาค ตั้งอยู่ทั่วไปบริเวณริมทางหลวงแผ่นดินหมายเลข ๒๑๒ สถาบันการศึกษา ในเขตเทศบาลมี ๑๒ แห่ง นอกจากนี้ยังมีสถาบันการศึกษาที่ตั้งอยู่ในเขตพื้นที่ศึกษา ซึ่งมีความต่อเนื่องกับชุมชนเดิมไปทางด้านตะวันตก บริเวณทางหลวงแผ่นดินหมายเลข ๒๑๒ ได้แก่ โรงเรียนบ้านหัวดอน ส่วนการใช้ที่ดินประเภทสถาบันศาสนา ได้แก่ วัด ๙ แห่ง และฌาปนสถาน ๔ แห่ง สำหรับการใช้ที่ดินประเภทเกษตรกรรมซึ่งส่วนใหญ่เป็นทุ่งนา จะอยู่บริเวณรอบนอกชุมชนรวมทั้งบริเวณพื้นที่ชนบททั่วไป

การใช้ประโยชน์ที่ดินในอนาคต

การใช้ประโยชน์ที่ดินในอนาคตของชุมชนเทศบาลตำบลธาตุพนม ได้กำหนดให้มีศูนย์กลางชุมชนหลักในบริเวณชุมชนเดิม ซึ่งมีวัดพระธาตุพนม เป็นศูนย์กลางโดยให้มีพื้นที่รองรับการขยายตัวต่อเนื่องมาบริเวณตอนใต้ของชุมชน และให้มีศูนย์กลางชุมชนรองในบริเวณด้านตะวันตกของพื้นที่โดยกำหนดให้มีพื้นที่พาณิชยกรรมเพื่อให้บริการแก่ชุมชนและบริเวณใกล้เคียง ซึ่งรูปแบบชุมชนดังกล่าวจะสามารถเอื้ออำนวยความสะดวก และมีความพร้อมเพียงพอสำหรับการให้บริการชุมชนอย่างทั่วถึง

การใช้ประโยชน์ที่ดิน กำหนดให้ชุมชนขยายตัวไปในพื้นที่ที่สามารถรองรับการเจริญเติบโตของชุมชน โดยแบ่งการใช้ประโยชน์ที่ดินออกเป็น ๗ ประเภท ดังนี้

๑) ที่ดินประเภทที่อยู่อาศัย ใช้ประโยชน์เพื่อการอยู่อาศัยเป็นส่วนใหญ่ โดยมีร้านค้า สาธารณูปโภคและสาธารณูปการอื่นๆ ที่เหมาะสมกับการอยู่อาศัยในระดับที่ได้มาตรฐานและไม่ควรมีกิจกรรมที่ก่อให้เกิดมลพิษต่อสิ่งแวดล้อมของชุมชน โดยกำหนดให้มีการขยายตัวอยู่ในบริเวณชุมชนเดิมและในพื้นที่ต่อเนื่อง ซึ่งสามารถรับบริการจากศูนย์กลางของชุมชนได้โดยสะดวก ความหนาแน่นของประชากรต่อพื้นที่อยู่อาศัยประมาณ ๑๓ คนต่อไร่

๒) ที่ดินประเภทที่อยู่อาศัยหนาแน่นปานกลาง โดยกำหนดให้มีการขยายตัวตามแนวถนนตอนกลางพัฒนา ถนนพนมพนารักษ์และทางหลวงแผ่นดินหมายเลข ๒๑๒ โดยอยู่รอบแหล่งพาณิชยกรรม

๓) ที่ดินประเภทพาณิชยกรรมและที่อยู่อาศัยหนาแน่น ที่ดินประเภทนี้ใช้ประโยชน์เพื่อการพาณิชยกรรมและที่อยู่อาศัยเป็นส่วนใหญ่ โดยมีสาธารณูปโภคและสาธารณูปการที่เหมาะสมกับกิจกรรมที่ไม่ควรอยู่ในที่ดินประเภทนี้มีลักษณะเช่นเดียวกับการใช้ที่ดินประเภทที่อยู่อาศัย เสนอแนะให้มีการขยายตัวต่อเนื่องจากบริเวณเดิมและสัมพันธ์กับการใช้ที่ดินประเภทที่อยู่อาศัย ความหนาแน่นของประชากรต่อพื้นที่พาณิชยกรรมและที่อยู่อาศัยหนาแน่น ประมาณ ๗๐ คนต่อไร่

๔) ที่ดินประเภทอุตสาหกรรมเฉพาะกิจ ที่ดินประเภทนี้ใช้ประโยชน์เพื่ออุตสาหกรรมบริการ เป็นอุตสาหกรรมที่ไม่มีมลพิษต่อชุมชนและสิ่งแวดล้อม เช่น อุตสาหกรรมซ่อมเครื่องจักร เครื่องยนต์ เครื่องไฟฟ้า ที่ดินประเภทนี้กำหนดให้อยู่ทางตอนใต้ของชุมชนริมถนนธาตุพนม - ห้วยน้ำใหญ่

๕) ที่ดินประเภทชนบทและเกษตรกรรม ใช้ประโยชน์เพื่อการเกษตรหรือที่เกี่ยวข้องกับการเกษตรเป็นส่วนใหญ่ โดยมีสาธารณูปโภคและสาธารณูปการที่เหมาะสม การสร้างที่อยู่อาศัยสามารถกระทำได้ แต่ไม่ควรเป็นการจัดสรรที่ดินเพื่อการอยู่อาศัย การพาณิชย์กรรมหรือการอุตสาหกรรม

๖) ที่ดินประเภทสถาบันการศึกษา สถาบันศาสนา สถาบันราชการ การใช้ประโยชน์ที่ดินเป็นไปตามประเภทของการใช้ที่ดินที่ระบุไว้การเปลี่ยนแปลงหรือขยายพื้นที่ที่สามารถกระทำได้ทุกประเภท ยกเว้นการใช้ประโยชน์ที่ดินประเภทอุตสาหกรรมและอุตสาหกรรมเฉพาะกิจ

๗) ที่ดินประเภทที่โล่งเพื่อนันทนาการและการรักษาคุณภาพสิ่งแวดล้อม ใช้ประโยชน์เพื่อการนันทนาการหรือเกี่ยวข้องกับการนันทนาการ สวนสาธารณะ สนามกีฬา สนามเด็กเล่น ตลอดจนเพื่อการสาธารณประโยชน์ การรักษาคุณภาพสิ่งแวดล้อมที่ดีของชุมชนที่ดินประเภทนี้ ได้แก่ บริเวณด้านตะวันตกของวัดหัวเวียง โรงเรียนบ้านธาตุพนม และพื้นที่ ๒ ฝั่งลำห้วยแคน

๑.๕ ลักษณะของแหล่งน้ำ

๑. ลำน้ำโขง เทศบาลตำบลธาตุพนมมีพื้นที่ติดกับลำน้ำโขง ทางด้านทิศตะวันออกยาวประมาณ ๔ กิโลเมตร

๒. บึงศรีโคตบูร บริเวณใจกลางของพื้นที่เทศบาลจะมีบึงขนาดใหญ่ซึ่งได้ทำการปรับปรุงทำถนนรอบบึง เพื่อจัดเป็นสวนสาธารณะเฉลิมพระเกียรติพระบาทสมเด็จพระเจ้าอยู่หัว เฉลิมพระชนมพรรษาครบ ๘๐ พรรษา ๕ ธันวาคม ๒๕๕๐ (สวนศรีโคตบูร) ซึ่งพื้นที่บึงเฉลี่ยประมาณ ๖๐ ไร่

๑.๖ ลักษณะของไม้และป่าไม้

พื้นที่ในเขตเทศบาลตำบลธาตุพนม ส่วนใหญ่ เป็นชุมชนหนาแน่น ไม่มีป่าไม้ มีเพียงต้นไม้ริมถนน ตามซอยต่างๆ ที่ขึ้นอยู่ประปราย โดยมีสวนศรีโคตบูรที่มีพันธุ์ไม้ต่างๆ เป็นสวนรุกขชาติโดยใช้เป็นสถานที่พักผ่อนหย่อนใจของประชาชนในเขตเทศบาลและเขตใกล้เคียง

๒. ด้านการเมือง/การปกครอง

๒.๑ เขตการปกครอง

เทศบาลตำบลธาตุพนม มีจำนวน ๑๕ หมู่บ้าน ๑๔ ชุมชน ซึ่งครอบคลุมพื้นที่ส่วนใหญ่ของ ๒ ตำบล คือ ตำบลธาตุพนม ประกอบด้วย ๙ หมู่บ้าน

ลำดับ	ตำบล	บ้าน	หมู่ที่	หมายเหตุ
๑	ธาตุพนม	ธาตุพนม	๑	
๒		ธาตุพนมเหนือ	๒	
๓		ดอนกลางเหนือ	๕	
๔		ดอนกลาง	๗	
๕		ดอนกลางทุ่ง	๙	(พื้นที่บางส่วน)
๖		สระพังทอง	๑๐	
๗		ธาตุพนมใต้	๑๑	
๘		ธาตุเจริญ	๑๓	
๙		ธาตุพนมกลาง	๑๔	

ตำบลธาตุพนมเหนือ ประกอบด้วย ๖ หมู่บ้าน คือ

ลำดับ	ตำบล	บ้าน	หมู่ที่	หมายเหตุ
๑	ธาตุพนมเหนือ	หัวบึงท่าเหนือ	๑	
๒		ธาตุพนมสามัคคี	๒	
๓		หัวบึงทุ่ง	๓	
๔		หัวบึงท่า	๔	
๕		หนองหอยทุ่ง	๕	(พื้นที่ส่วนใหญ่)
๖		หนองหอยท่า	๖	(พื้นที่ส่วนใหญ่)

๒.๒ การเลือกตั้ง

พื้นที่ในเขตเทศบาลตำบลธาตุพนม ได้แบ่งเขตเลือกตั้ง เป็น ๒ เขตเลือกตั้ง
ผู้มีสิทธิเลือกตั้ง

ข้อมูล	จำนวน (คน)
ชาย	๒,๕๒๐
หญิง	๒,๗๖๗
รวมทั้งสิ้น	๕,๒๘๗

จำนวนหลังคาเรือน จำนวน ๓,๘๙๖ หลัง

(ข้อมูล ณ เดือนพฤศจิกายน ๒๕๕๙)

ด้านการเมือง – การบริหาร

ฝ่ายนิติบัญญัติ สมาชิกสภาเทศบาล ๑๒ คน คือ

ลำดับ	ชื่อ - สกุล	ตำแหน่ง
๑	นายสรชัย ธ.น.ตื้อ	ประธานสภาเทศบาล
๒	นายบรรลือศักดิ์ นิตชิน	รองประธานสภาเทศบาล
๓	นายธนิษฐ์ จุรีมาศ	สมาชิกสภาเทศบาล
๔	นายสุรจิตร สารสิทธิ์	สมาชิกสภาเทศบาล
๕	นายमितตา จันทะนะ	สมาชิกสภาเทศบาล
๖	นายเกียรติศักดิ์ อรรคศรีวร	สมาชิกสภาเทศบาล
๗	นายนิพล ไกษร	สมาชิกสภาเทศบาล
๘	นายพันธุ์สุรเชษฐ์ สัสดีเดช	สมาชิกสภาเทศบาล
๙	นายอมร เทียมภักดี	สมาชิกสภาเทศบาล
๑๐	นายอภิชัย นันทิเกียรติกุล	สมาชิกสภาเทศบาล
๑๑	นางทักษิณ รามางกูร	สมาชิกสภาเทศบาล
๑๒	นางสาวสุธาวัลย์ แสงดาว	สมาชิกสภาเทศบาล

ฝ่ายบริหาร

ลำดับ	ชื่อ - สกุล	ตำแหน่ง
๑	นายขจรศักดิ์ นิตชิน	นายกเทศมนตรี
๒	นายสมจิตร โภคทวีทรัพย์	รองนายกเทศมนตรี
๓	นายพินิจ ประเคนคะชา	รองนายกเทศมนตรี

บุคลากรของเทศบาลตำบลธาตุพนม

ลำดับ ที่	ส่วนราชการ	ข้าราชการ	ลูกจ้าง ประจำ	พนักงาน จ้าง	รวม	หมายเหตุ
๑	สำนักปลัดเทศบาล	๘	๒	๑๔	๒๔	
๒	กองคลัง	๖	๑	๙	๑๖	
๓	กองช่าง	๖	๑	๑๓	๒๐	
๔	กองสาธารณสุขและสิ่งแวดล้อม	๕	๔	๑๕	๒๔	
๕	กองการศึกษา	๑๗	๑	๑๒	๓๐	
๖	กองสวัสดิการสังคม	๓	-	๓	๖	
๗	กองวิชาการและแผนงาน	๔	-	๑	๕	
	รวมบุคลากรทั้งสิ้น	๔๙	๙	๖๗	๑๒๕	

๓ ประชากร

๓.๑ ข้อมูลเกี่ยวกับจำนวนประชากร

เทศบาลตำบลธาตุพนมมีประชากร

ข้อมูล	จำนวน (คน)
ชาย	๕,๐๑๘
หญิง	๕,๒๘๐
รวมทั้งสิ้น	๑๐,๒๙๘

ความหนาแน่นของประชากร ๒,๒๗๘ คน / ตารางกิโลเมตร

๓.๒ ช่วงอายุและจำนวนประชากร

ช่วงอายุ	หญิง(จำนวนคน)	ชาย(จำนวนคน)
ช่วงอายุต่ำกว่า ๑๘ ปี	๙๕๓	๑,๐๑๕
ช่วงอายุ ๑๘ - ๖๐ ปี	๓,๕๑๘	๓,๕๙๕
ช่วงอายุมากกว่า ๖๐ ปี ขึ้นไป	๙๐๕	๔๙๕

หมายเหตุ : ข้อมูล ณ เดือนพฤศจิกายน ๒๕๕๙

๔. สภาพทางสังคม

๔.๑ การศึกษา

สถาบันการศึกษา ในเขตเทศบาลตำบลธาตุพนมมีสถานศึกษาในพื้นที่ จำนวน ๑๓ แห่ง
ดังนี้

ลำดับที่	โรงเรียน/วิทยาลัย/มหาวิทยาลัย	สอนระดับ	สังกัด
๑	วิทยาลัยธาตุพนม มหาวิทยาลัยวิทยาเขตนครพนม	ประกาศนียบัตรวิชาชีพ (ปวช.) และประกาศนียบัตรวิชาชีพ (ปวส.) และระดับปริญญาตรี	
๒	โรงเรียนธาตุพนม	มัธยมศึกษา	สนง.การศึกษาขั้นพื้นฐาน
๓	โรงเรียนวัดพระธาตุพนม	ประถมศึกษา	สนง.การศึกษาขั้นพื้นฐาน
๔	โรงเรียนบ้านธาตุพนม (พนมวิทยาการ)	ประถมศึกษา	สนง.การศึกษาขั้นพื้นฐาน
๕	โรงเรียนบ้านหัวบึงฟุ้ง (เขตการทางนครราชสีมา)	ประถมศึกษา	สนง.การศึกษาขั้นพื้นฐาน
๖	โรงเรียนอนุบาลเชษฐานงนุช	ประถมศึกษา	เอกชน
๗	โรงเรียนอนุบาลธาตุพนม	อนุบาล ๑ - ๓	เอกชน
๘	โรงเรียนद्रุณพัฒน	ประถมศึกษา	เอกชน
๙	โรงเรียนอนุบาลศรีโคตรบูร	อนุบาล ๑ - ๒	ทต.ธาตุพนม
๑๐	ศูนย์พัฒนาเด็กเล็กเทศบาลตำบลธาตุพนม ๑	เตรียมอนุบาล	ทต.ธาตุพนม
๑๑	ศูนย์พัฒนาเด็กเล็กเทศบาลตำบลธาตุพนม ๒	เตรียมอนุบาล	ทต.ธาตุพนม
๑๒	มหาวิทยาลัยมหาจุฬาลงกรณราชวิทยาลัย วิทยาลัยสงฆ์นครพนม	ปริญญาตรี	
๑๓	ศูนย์การเรียนนอกระบบและการศึกษาตาม อัธยาศัย	ประถมศึกษา - มัธยมศึกษา	

๔.๒ สาธารณสุข

เทศบาลตำบลธาตุพนม มีสถานบริการด้านสาธารณสุขของรัฐและเอกชน ดังนี้

- สถานบริการสาธารณสุขชุมชน	จำนวน	๒	แห่ง
- ส่วนมาลาเรีย/สาธารณสุข อ.ธาตุพนม	จำนวน	๑	แห่ง
- คลินิกแพทย์	จำนวน	๕	แห่ง
- ร้านขายยาแผนปัจจุบัน	จำนวน	๗	แห่ง
- คลินิกแพทย์แผนไทย	จำนวน	๑	แห่ง
- คลินิกทำฟัน	จำนวน	๓	แห่ง

อัตราการมีและใช้ส้วมรดน้ำ ร้อยละ ๑๐๐ %

๔.๓ อาชญากรรม

เทศบาลตำบลธาตุพนมมีเขตพื้นที่ติดต่อกับแม่น้ำโขง เป็นระยะทางยาวถึง ๔ กิโลเมตร ทำให้มีปัญหาการปล้นทรัพย์ การลักลอบขนสินค้าต่างๆ ข้ามแดน เช่น เครื่องจักรกล รถจักรยานยนต์ เป็นต้น ซึ่งพบไม่มากนัก โดยในเขตพื้นที่เทศบาลตำบลธาตุพนมได้มีหลายหน่วยงานเข้ามาดูแลเรื่องนี้อย่างเข้มงวดกวดขัน

๔.๔ ยาเสพติด

เทศบาลมีตลาดจุดผ่อนปรนตั้งอยู่ในหมู่ที่ ๒ ตำบลธาตุพนม ซึ่งเปิดทำการทุกวันจันทร์และวันพฤหัสบดีของทุกสัปดาห์ ปัญหาการระบาดของยาเสพติดจึงต้องควบคุมเป็นอย่างมาก โดยมีหลายหน่วยงานเข้ามาร่วมกันดูแล

๔.๕ การสังคมสงเคราะห์

เทศบาลตำบลธาตุพนม มีการสงเคราะห์ให้กับประชาชนในเขตพื้นที่ที่รับผิดชอบ ในปี ๒๕๕๙ ดังนี้

- สงเคราะห์ศพผู้สูงอายุ จำนวน ๓๘ ราย
- สงเคราะห์ผู้ยากไร้ จำนวน ๕๐ ราย
- สงเคราะห์ผู้พิการ จำนวน ๑๐ ราย

เทศบาลตำบลธาตุพนม มีการแจกเบี้ยยังชีพให้กับประชาชนในเขตพื้นที่ที่รับผิดชอบ ในปี ๒๕๕๙ ดังนี้

- แจกเบี้ยยังชีพผู้สูงอายุ จำนวน ๑,๔๒๙ คน
- แจกเบี้ยยังชีพผู้พิการ จำนวน ๒๖๘ คน
- แจกเบี้ยยังชีพผู้ป่วยเอดส์ จำนวน ๑๔ คน

๕. ระบบบริการพื้นฐาน

๕.๑ การคมนาคมขนส่ง

การคมนาคม/ขนส่งในเขตเทศบาลตำบลธาตุพนม

สภาพถนนปัจจุบันเทศบาลตำบลธาตุพนม สามารถติดต่อระหว่างชุมชนได้สะดวก ถนนในเขตเทศบาลเป็นถนนคอนกรีตเสริมเหล็กแบบมาตรฐานและการลาดยาง รายละเอียดตามตาราง

ประเภทของถนนในเขตเทศบาลตำบลธาตุพนม

ลำดับที่	ประเภทของถนน	จำนวน (สาย)	ระยะทาง (กิโลเมตร)
๑	ถนนของสำนักงานเร่งรัดพัฒนาชนบท (รพช.)	๑	-
	- ถนนคอนกรีตเสริมเหล็ก	๑	๗.๒๐๐

ลำดับที่	ประเภทของถนน	จำนวน (สาย)	ระยะทาง (กิโลเมตร)
๒	ถนนของกรมโยธาธิการ (สำนักงานโยธาธิการจังหวัดนครพนม)	๓	-
	- ถนนลาดยาง	๑	๑.๒๐๐
	- ถนนลูกรัง	๑	๓.๖๐๐
	- ถนนคอนกรีตเสริมเหล็ก	๑	๑.๕๖๐
๓	ถนนของกรมทางหลวง (แขวงทางหลวงนครพนม)	๒	-
	- ถนนลาดยาง	๑	๒.๒๐๐
	- ถนนคอนกรีต - ลาดยาง	๑	๓.๖๐๐
๔	ถนนของเทศบาลตำบลธาตุพนม	๕๒	-
	- ถนนลาดยาง	๓	๑.๗๐
	- ถนนคอนกรีตเสริมเหล็ก	๓๑	๘.๘๑
	- ถนนลาดยาง - คอนกรีต	๔	๙.๔๔๕
	- ถนนคอนกรีตเก่า	๑๐	๑.๒๕๐
	- ถนนคอนกรีต - ลูกรัง	๓	๔.๖๕๐
	- ลูกรัง	๑	๐.๐๘๐

โดยมีเส้นทางคมนาคมสายสำคัญ ดังนี้

- ทางหลวงแผ่นดิน หมายเลข ๒๑๒ เป็นถนนสายหลักของเทศบาลตำบลธาตุพนมโดยเชื่อมการคมนาคมกับอำเภอเมืองนครพนม ทางทิศเหนือ สภาพถนนเป็นลาดยาง มีขนาดเขตทาง ๓๐.๐๐ เมตร ผิวจราจร ๑๔.๐๐ เมตร

- ถนนรพช. ธาตุพนม - หวานใหญ่ เป็นถนนสายรองของชุมชน โดยเชื่อมการคมนาคมกับอำเภอหวานใหญ่ จังหวัดมุกดาหารทางทิศใต้ของชุมชนและไปเชื่อมกับถนนทางหลวงแผ่นดินหมายเลข ๒๑๒

- ในส่วนของการขนส่งและบริการ มีรถบริษัทขนส่ง (รถด่วน ๙๙) จากกรุงเทพฯ - ธาตุพนม ๔ เที่ยว บริษัทนครชัยแอร์ กรุงเทพฯ - ธาตุพนม ๒ เที่ยว บริษัทไทยสงวน จากกรุงเทพฯ-ธาตุพนม ๔ เที่ยว และรถสองแถวโดยสารประจำทางจากธาตุพนมถึงนครพนม มีตลอดทั้งวัน รถทัวร์จากธาตุพนมถึงสกลนครวันละ ๑ เที่ยว จากธาตุพนม - อุดร ๕ เที่ยว และจากธาตุพนมถึงมุกดาหาร วันละประมาณ ๙ เที่ยว รถตู้โดยสารประจำทางเส้นทาง นครพนม - ธาตุพนม - มุกดาหาร - อุดรราชธานี ๗ เที่ยว

- การเดินทางโดยเครื่องบินจากนครพนม ถึงกรุงเทพฯ มี ๔ เที่ยวบิน โดยสารการบินของบริษัทนกแอร์ ๒ เที่ยวบิน และบริษัทแอร์เอเชีย ๒ เที่ยวบิน ใช้เวลาเดินทางประมาณ ๑ ชั่วโมง ๑๕ นาที

การคมนาคมที่เปิดบริการในจังหวัดนครพนมนับว่าพอเพียงและสะดวก โดยเฉพาะอย่างยิ่งการเดินทางโดยเครื่องบิน มีการก่อสร้างที่พักรถโดยสารที่ได้มาตรฐานและเปิดเที่ยวบินบินตรงจากกรุงเทพฯ ถึงนครพนม โดยไม่ต้องลงแวะที่สกลนคร ซึ่งจะทำให้การเดินทางธุรกิจมีความสะดวกรวดเร็วยิ่งขึ้นและเป็น การรองรับการเปิดประเทศ (AEC)

๕.๒ การไฟฟ้า

การไฟฟ้าส่วนภูมิภาคธาตุพนม ตั้งอยู่เลขที่ ๑๐ หมู่ ๑๒ บ้านดงคราม ถนนชยางกูร ต.ธาตุพนม อ.ธาตุพนม ให้บริการด้านไฟฟ้าทั้งหมดในเขต อ.ธาตุพนม โดยมีสถานีไฟฟ้าธาตุพนมซึ่งเป็นสถานีไฟฟ้า ระบบ ๒๒KV OUTDOOR TYPE ติดตั้งหม้อแปลง ๒๕X๒ MVA Vector Group YYO รับไฟจากการไฟฟ้าฝ่ายผลิตแห่งประเทศไทย สถานีแรงสูงโหดสูงสุดประมาณ ๒๑.๘ MW หน่วยจำหน่ายเดือนละประมาณ ๑๑.๗ ล้านหน่วย โดยจ่ายไฟทั้งหมด ๖ ฟีดเดอร์ และ ฟีดเดอร์ ๕ จ่ายให้กับอำเภอธาตุพนม

๕.๓ การประปา

การประปาส่วนภูมิภาคอำเภอธาตุพนม ให้บริการประปาในเขตเทศบาลตำบลธาตุพนม และนอกเขตบางหมู่บ้านดำเนินการโดยการประปาส่วนภูมิภาค โดยมีแหล่งน้ำดิบจากแม่น้ำโขง ซึ่งผลิตได้เพียงพอกับความต้องการของประชาชนในท้องถิ่นและมีโรงกรอง ๑ แห่ง ตั้งอยู่หมู่ที่ ๑๓ ตำบลธาตุพนม

๕.๔ โทรศัพท์

การบริการด้านการสื่อสารในเขตเทศบาลตำบลธาตุพนม มีชุมสายโทรศัพท์ ๑ แห่ง ตั้งอยู่หมู่ที่ ๑๓ ตำบลธาตุพนม และมีผู้ใช้ บริการจำนวน ๑,๖๒๔ หลังคาเรือน

๕.๕ ไปรษณีย์หรือการสื่อสารหรือการขนส่ง และวัสดุ ครุภัณฑ์

การไปรษณีย์โทรเลข เทศบาลตำบลธาตุพนม มีที่ทำการไปรษณีย์โทรเลข ๑ แห่ง ตั้งอยู่ในหมู่ที่ ๑๓ และที่ทำการไปรษณีย์โทรเลขสาขาย่อย ๑ แห่งตั้งอยู่ในบริเวณวัดพระธาตุพนมวรวิหาร มีการให้บริการรับ – ส่งข่าวสารพัสดุไปรษณีย์โทรเลขทั้งในและต่างประเทศ ตลอดจนการบริการทางการเงิน โดยรับฝากและนำจ่ายธนบัตรและตัวแลกเงิน และมีการบริการตู้ไปรษณีย์ย่อยภายในชุมชน

๖. ระบบเศรษฐกิจ

๖.๑ การเกษตร

เทศบาลตำบลธาตุพนม ประชากรส่วนใหญ่มีอาชีพทางการเกษตร เช่น การทำนา ทำสวน ทำไร่ ประมง ค้าขาย ประชากรซึ่งทำการค้าขายส่วนใหญ่เป็นคนเชื้อสายจีนและเวียดนาม

รายได้เฉลี่ยของประชากร ต่อคน ต่อปี

- ธาตุพนม ๑๑๖,๒๒๙.- บาท
- ธาตุพนมเหนือ ๖๙,๒๓๙.- บาท

๖.๒ การประมง

ในเขตเทศบาลตำบลธาตุพนม ได้มีการส่งเสริมให้ประชาชนที่อาศัยอยู่ตามริมฝั่งแม่น้ำโขงมีอาชีพเสริม คือ การเลี้ยงปลาในกระชังปลา ทำให้สามารถเพิ่มรายได้ให้แก่ประชาชนอีกทางหนึ่ง พื้นที่ที่มีการเลี้ยงปลาในกระชัง ได้แก่ หมู่ที่ ๒ หมู่ที่ ๔ และหมู่ที่ ๖ ตำบลธาตุพนมเหนือ มีจำนวน ๔๐ - ๕๐ กระชัง ปลาที่นิยมเลี้ยงได้แก่ ปลานิล ปลาทับทิม และปลาซิว โดยมีปลาประมาณ ๕๐,๐๐๐ ตัว โดยเลี้ยงปลาในกระชังเฉลี่ยกระชังละประมาณ ๑,๐๐๐ ตัว

ที่มา : จากการสำรวจข้อมูลชุมชนพื้นฐานในเขตเทศบาลตำบลธาตุพนม

๖.๓ การปศุสัตว์

สถิติการเลี้ยงสัตว์เศรษฐกิจในเขตเทศบาลตำบลธาตุพนม

ชนิดสัตว์	จำนวน (ตัว)
๑. สัตว์ปีก	๗,๘๖๕
๒. โค - กระบือ	๔๒
๓. สุกร	๗๔
รวม	๗,๙๘๑

ที่มา : สำนักงานปศุสัตว์อำเภอธาตุพนม(ณ วันที่ ๓ พฤษภาคม ๒๕๕๙)

๖.๔ การบริการ

จังหวัดนครพนม ได้มีตลาดจุดผ่อนปรนการค้าตามแนวชายแดน ๔ จุด ได้แก่ ที่อำเภอบ้านแพง อำเภอท่าอุเทน อำเภอเมืองบ้านกลาง และ อ.ธาตุพนม ซึ่งเป็นการให้บริการด้านการค้าของสองประเทศ เป็นการให้บริการทางด้านเศรษฐกิจการค้าขาย เกิดความคล่องตัวทางด้านเศรษฐกิจเป็นอย่างมาก

๖.๕ การท่องเที่ยว

แหล่งท่องเที่ยวที่สำคัญ

- อําเภอธาตุพนมภายในเขตเทศบาลตำบลธาตุพนม เมืองค้พระธาตุพนม ซึ่งตั้งอยู่ในวัดพระธาตุพนมวรมหาวิหารเป็นโบราณสถานที่เก่าแก่ ตามประวัติสร้างเมื่อปี พ.ศ. ๘ มีอายุมากกว่า ๒,๐๐๐ ปี ได้รับการบูรณะปฏิสังขรณ์มาแล้วหลายสมัย ในอดีตองค์พระธาตุพนมมีความสูงเพียง ๔๓ เมตร เป็นเจดีย์ทรงสี่เหลี่ยม ในปีพุทธศักราช ๒๔๘๓ รัฐบาลโดยกรมศิลปากรได้ทำการบูรณะด้วยการสร้างองค์พระธาตุพนมมีอายุการก่อสร้างถึง ๒,๐๐๐ ปีเศษ จึงได้พังทลายลงมา เมื่อวันที่ ๑๑ สิงหาคม ๒๕๑๘ รัฐบาลจึงได้ทำการบูรณะปฏิสังขรณ์พระธาตุพนมขึ้นใหม่ ซึ่งยังคงรูปร่างและสวดลายเดิมทุกประการ การก่อสร้างได้แล้วเสร็จเมื่อ พ.ศ. ๒๕๒๒ องค์พระธาตุพนมมีความสูง ๕๗ เมตร ฯลฯ

เนื่องจากองค์พระธาตุพนม เป็นปูชนียสถานที่บรรจุพระอรุํงคธาตุส่วนทรวงอก ขององค์พระสัมมา – สัมพุทธเจ้า ที่มีอายุเก่าแก่จึงเป็นที่เคารพสักการะของประชาชนโดยทั่วไปทั้งชาวไทยและชาวต่างชาติ ทุก ๆ ปี จะจัดให้มีงานนมัสการองค์พระธาตุพนม ในวันขึ้น ๘ ค่ำ เดือน ๓ ถึงวันแรม ๑ ค่ำ เดือน ๓ ในแต่ละปีจะมีนักท่องเที่ยวได้เดินทางมาเที่ยวงานนมัสการองค์พระธาตุพนมเป็นจำนวนมาก

๖.๖ การอุตสาหกรรม

เทศบาลตำบลธาตุพนม มีโรงงานอุตสาหกรรมขนาดใหญ่ตั้งอยู่ ๑ แห่ง คือ โรงงานผลิตขวดพลาสติก และอุตสาหกรรมในครัวเรือน รวม ๒๔ แห่ง แยกได้ ดังนี้

- ประกอบกิจการทำลูกชิ้น ๑ แห่ง
- ประกอบกิจการผลิตน้ำแข็ง ๑ แห่ง
- ประกอบกิจการผลิตน้ำแข็งและน้ำดื่ม ๑ แห่ง
- ประกอบกิจการเฟอร์นิเจอร์ ๓ ร้าน
- ประกอบกิจการทำกาละแม ๘ แห่ง
- ประกอบกิจการน้ำดื่ม ๕ แห่ง
- ประกอบกิจการทำหมุยอ/แหนม ๔ แห่ง

๖.๗ การพาณิชย์และกลุ่มอาชีพ

ในเขตเทศบาลตำบลธาตุพนม มีร้านค้าเบ็ดเตล็ด ทั้งร้านค้าขนาดใหญ่ และขนาดเล็ก รวมทั้งตลาดสดเทศบาล ตลาดจุดผ่อนปรนไทย-ลาว ตลาดผ้าเอกชนขนาดใหญ่ ร้านเซเว่น และห้างสรรพสินค้า โลตัส รายละเอียดดังนี้

- ร้านเซเว่น	จำนวน	๓	แห่ง
- รีสอร์ท	จำนวน	๙	แห่ง
- โรงแรม	จำนวน	๑๐	แห่ง
- โฮว์รูมรถยนต์	จำนวน	๓	แห่ง

- รถจักรยานยนต์	จำนวน	๔	แห่ง
- สินเชื่อ	จำนวน	๗	แห่ง
- ห้างสรรพสินค้าโลตัส	จำนวน	๑	แห่ง
- ตลาดผ้าเอกชนขนาดใหญ่(วันจันทร์-พฤหัสบดี) จำนวน		๑	แห่ง
- ตลาดสด	จำนวน	๑	แห่ง
- ตลาดจุดผ่อนปรนไทย-ลาว(วันจันทร์-พฤหัสบดี) จำนวน		๑	แห่ง
มีสถานบริการน้ำมันขนาดใหญ่	จำนวน	๒	แห่ง

มีธนาคาร จำนวน ๖ แห่ง ได้แก่

๑. ธนาคารออมสิน จำกัด สาขาอำเภอธาตุพนม
๒. ธนาคารไทยพาณิชย์ จำกัด สาขาอำเภอธาตุพนม
๓. ธนาคารเพื่อการเกษตรและสหกรณ์การเกษตร สาขาอำเภอธาตุพนม
๔. ธนาคารกรุงเทพ สาขาซอยโลตัสธาตุพนม
๕. ธนาคารกรุงไทย สาขาธาตุพนม
๖. ธนาคารกสิกรไทย สาขาธาตุพนม

บริษัทประกันภัย ในเขตเทศบาลมีบริษัทประกันภัย จำนวน ๑ แห่ง

ร้านค้าและบริการ ในเขตเทศบาลมีร้านค้าให้บริการประมาณ ๓๒๗ ร้าน

๖.๘ แรงงาน

พื้นที่ในเขตเทศบาลตำบลธาตุพนมส่วนใหญ่เป็นชุมชนหนาแน่น การใช้แรงงานของประชาชนในการประกอบอาชีพ จะเป็นอาชีพรับจ้างทั่วไป และการเกษตรกรรมเป็นอาชีพหลัก นอกเหนือจากนั้นส่วนใหญ่จะประกอบอาชีพค้าขาย เป็นต้น

๗. เศรษฐกิจพอเพียงท้องถิ่น (ด้านการเกษตรและแหล่งน้ำ)

๗.๑ ข้อมูลพื้นฐานของหมู่บ้านหรือชุมชน

พื้นที่ในเขตเทศบาลตำบลธาตุพนม มีจำนวน ๑๕ ชุมชน ๑๔ หมู่บ้าน และ ๒ ตำบล ได้แก่ ตำบลธาตุพนม และตำบลธาตุพนมเหนือ

๗.๒ ข้อมูลด้านการเกษตร

สถิติข้อมูลด้านการเกษตรภายในเขตเทศบาลตำบลธาตุพนม

หมู่ ที่	ชื่อบ้าน	พื้นที่ถือ ครอง (ไร่)	พื้นที่ทำการเกษตร (ไร่)					
			ทำนา	ทำสวน	ทำไร่	พืชผัก	ไม้ ดอกไม้ ประดับ	อื่น ๆ
<u>ตำบลธาตุพนม</u>								
๑	ธาตุพนม	๖๙๗	-	-	-	-	-	-
๒	ธาตุพนมเหนือ	๕๘๗	-	-	-	-	-	-
๕	ดอนกลางน้อย	๘๔๘	๕๘๐	-	๓๔	๓	๑๕	๖๐๐
๗	ดอนกลาง	๕๓๖	๒๔๘	๑๐๑	๒๐	-	-	-
๙	ดอนกลางทุ่ง	๘๐	๖๙	-	๒๐	๕	๑๒๑	๒๖๕
๑๐	สระพังทอง	๑,๐๒๕	-	๓๐	-	๑๒	๕	๙๗๘
๑๑	ธาตุพนมใต้	๑,๑๙๓	-	๒๕	๕๒	๒๖	-	๙๑๘
๑๓	ธาตุเจริญ	๗๔๔	๒๐	-	-	-	-	๗๒๔
๑๔	ธาตุพนมกลาง	๖๓๑	-	-	-	-	-	-
<u>ตำบลธาตุพนมเหนือ</u>								
๑	หัวบึงท่าเหนือ	๒๖๓	๓.๕๐	-	-	-	-	๔๐๕
๒	ธาตุพนมสามัคคี	๑๖๘	-	-	-	๖๔	-	๒๔๕
๓	หัวบึงทุ่ง	๑๘๐	๑,๓๓๔	-	-	๒๗	๑๐	๓๘๖
๔	หัวบึงท่า	๒๓๑	๖	-	-	๙	-	๒๕๔
๕	หนองหอยทุ่ง	๒๐๙	๕๗๑	-	-	๕	-	๔๘๕
๖	หนองหอยท่า	๑๗๕	๓๑๔	-	-	๑	-	๔๙๙

ที่มา : สำนักงานเกษตรอำเภอธาตุพนม (ณ วันที่ ๑๖ พฤษภาคม ๒๕๕๙)

๗.๓ ข้อมูลด้านแหล่งน้ำทางการเกษตร

ในเขตพื้นที่เทศบาลตำบลธาตุพนม มีแหล่งน้ำทางการเกษตร ได้แก่ แม่น้ำโขง และลำห้วยแคน ที่ประชาชนส่วนใหญ่ได้ใช้แหล่งน้ำทั้ง ๒ แหล่งนี้ทางการเกษตร เช่นการเพาะปลูก การเลี้ยงปลา และเลี้ยงสัตว์ต่าง ๆ เป็นต้น

๗.๔ ข้อมูลด้านแหล่งน้ำกิน น้ำใช้ (หรือน้ำเพื่อการอุปโภค บริโภค)

ในเขตพื้นที่เทศบาลตำบลธาตุพนม มีแหล่งน้ำเพื่อใช้ในการอุปโภค บริโภค ได้แก่ แม่น้ำโขง เนื่องจากแม่น้ำโขงเป็นแม่น้ำสายหลัก ที่มีเขตติดต่อกับพื้นที่ที่เทศบาลตำบลธาตุพนมรับผิดชอบ

๘. ศาสนา ประเพณี วัฒนธรรม

๘.๑ การนับถือศาสนา

ในเขตเทศบาลตำบลธาตุพนม ประชากรส่วนใหญ่นับถือศาสนาพุทธประมาณ ๙๙.๙๘ % ศาสนาอื่น ๆ ประมาณ ๐.๐๒ % โดยในพื้นที่เทศบาลมีวัดจำนวน ๘ แห่ง คือ

- (๑) วัดพระธาตุพนมวรมหาวิหาร
- (๒) วัดราษฎร์สามัคคี
- (๓) วัดหัวบึงทุ่ง
- (๔) วัดราชกิจศิลาเหล็ก
- (๕) วัดป่าสุริโย
- (๖) วัดหัวเวียงรังษี
- (๗) วัดโพธิญาณ
- (๘) วัดเกาะแก้วอัมพวัน

และสำนักสงฆ์ ๑ แห่ง คือ

- (๑) สำนักสงฆ์พุทธลีลา บ้านหนองหอยท่า

๘.๒ ประเพณีและงานประจำปี

เทศบาลตำบลธาตุพนม อำเภอธาตุพนมมีการดำเนินชีวิตตามแบบของชาวอีสานโดยทั่วไป ส่วนใหญ่ยังถือ “ ฮีตสิบสอง คองสิบสี่ ” ซึ่งได้แก่ การทำบุญประเพณีตามเทศกาล ๑๒ เดือน ซึ่งเป็นประเพณีที่สืบทอดกันมาตั้งแต่สมัยโบราณกาล โดยอำเภอธาตุพนมมีศูนย์แสดงศิลปวัฒนธรรม ๑ แห่ง คือที่วัดพระธาตุพนมวรมหาวิหาร ส่วนในด้านการแสดงพื้นบ้านอำเภอมีการรำศรีโคตรบูรณ์ รำบูชาพระธาตุพนม และมีประเพณีเทศกาลงานนมัสการพระธาตุพนม บุญเดือน ๓ ตั้งแต่วันขึ้น ๘ ค่ำ เดือน ๓ ถึงวันแรม ๑ ค่ำ เดือน ๓ ของทุกปี

โบราณสถาน ในเขตอำเภอมีโบราณสถานทีประกาศขึ้นทะเบียนตามพระราชบัญญัติโบราณสถานโบราณวัตถุ ศิลปวัตถุ และพิพิธภัณฑ์ พ.ศ. ๒๕๐๔ คือ วัดพระธาตุพนมวรมหาวิหาร ซึ่งเป็นสถานที่บรรจุพระอัฐิธาตุของพระสัมมาสัมพุทธเจ้า

๘.๓ ภูมิปัญญาท้องถิ่น ภาษาถิ่น

ในเขตเทศบาลตำบลธาตุพนม ประชากรส่วนใหญ่ใช้ ภาษาอีสาน เป็นภาษาถิ่น

๘.๔ สินค้าพื้นเมืองและของที่ระลึก

สินค้าพื้นเมืองและของที่ระลึก เช่น วัตถุมงคลขององค์พระธาตุพนม เสื้อตราสัญลักษณ์ องค์พระธาตุพนม ผ้าซิ่น ผ้าयो้มคราม ชุดพื้นเมือง กระปุกออมสินจากไม้ไผ่ ฯลฯ ส่วนของฝากได้แก่ มันแกว กาละแม หมูยอ เป็นต้น

๙. ทรัพยากรธรรมชาติ

๙.๑ น้ำ

ในเขตเทศบาลตำบลธาตุพนม มีแหล่งน้ำที่สำคัญได้แก่ แม่น้ำโขง และลำน้ำห้วยแคน

๙.๒ ป่าไม้

พื้นที่ในเขตเทศบาลตำบลธาตุพนม ส่วนใหญ่ เป็นชุมชนหนาแน่น ไม่มีป่าไม้ มีเพียงต้นไม้ริมถนน ตามซอยต่างๆ ที่ขึ้นอยู่ประปราย โดยมีสวนศรีโคตบูรที่มีพันธุ์ไม้ต่างๆ เป็นสวนรุกขชาติโดยใช้เป็นสถานที่พักผ่อนหย่อนใจของประชาชนในเขตเทศบาลและเขตใกล้เคียง

๙.๔ คุณภาพของทรัพยากรธรรมชาติ

พื้นที่ในเขตเทศบาลตำบลธาตุพนม ยังมีทรัพยากรธรรมชาติที่อุดมสมบูรณ์ เพราะมีพื้นที่ที่ติดกับลำน้ำใหญ่ คือแม่น้ำโขง ลำน้ำห้วยแคน นอกจากนี้ยังมีสวนศรีโคตบูรที่มีบึงน้ำขนาดใหญ่ เป็นสถานที่พักผ่อนหย่อนใจ สถานที่ออกกำลังกายของประชาชนในพื้นที่ ฯลฯ

๑.๒ การประเมินผลการนำแผนพัฒนาท้องถิ่นไปปฏิบัติในเชิงปริมาณและคุณภาพ

ในการประเมินผลการนำแผนพัฒนาท้องถิ่นไปปฏิบัติ เทศบาลตำบลธาตุพนมได้แต่งตั้งคณะกรรมการติดตามและประเมินผลแผนพัฒนาฯ ตามระเบียบกระทรวงมหาดไทยว่าด้วยการจัดทำแผนพัฒนาของอปท. เพื่อติดตามวางแผนทางการติดตามฯ และหน้าที่อื่นที่เกี่ยวข้อง ซึ่งผลการประเมิน ดังนี้

๑.๒.๑ เชิงปริมาณ

ยุทธศาสตร์และแนวทาง	ปี ๕๗		ปี ๕๘		ปี ๕๙		ปี ๖๐	
	โครงการที่ตั้งในปี	โครงการที่ดำเนินการ	โครงการที่ตั้งในปี	โครงการที่ดำเนินการ	โครงการที่ตั้งในปี	โครงการที่ดำเนินการ	โครงการที่ตั้งในปี	โครงการที่ดำเนินการ
๑. การพัฒนาระบบบริหารจัดการที่ดีและประสิทธิภาพการบริการชุมชน	๓๗	๒๒	๕๘	๓๑	๕๖	๑๒	๕๑	
๒. การพัฒนาคุณภาพชีวิตประชากรและสิ่งแวดล้อมเมืองให้น่าอยู่	๓๘	๒๔	๒๙	๑๕	๕๓	๓๒	๔๘	
๓. การพัฒนาโครงสร้างพื้นฐานและการจัดระเบียบชุมชน	๓๘	๑๙	๓๒	๑๔	๑๕	๖	๑๑	
๔. การพัฒนาการศึกษาภูมิปัญญาและวัฒนธรรมท้องถิ่น	๔๘	๓๑	๔๔	๓๗	๕๓	๔๒	๓๑	
๕. การพัฒนาเศรษฐกิจชุมชนให้มีความเข้มแข็ง								
๖. การพัฒนาการค้าผ่านแดน						๑		
รวม	๑๖๑	๙๖	๑๖๓	๙๗	๑๗๗	๙๓	๑๔๑	
ร้อยละ	๕๙.๖๓		๕๙.๕๑		๕๒.๕๔			

ที่มา : ผลการประชุมของคณะกรรมการติดตามและประเมินผลแผนพัฒนาเทศบาลตำบลธาตุพนม

๑.๒.๒ เชิงคุณภาพ

๑. การพัฒนาระบบบริหารจัดการที่ดีและประสิทธิภาพการบริการชุมชน
 - การปฏิบัติงานของบุคคลากรของเทศบาลฯ มีประสิทธิภาพมากยิ่งขึ้น
 - การให้ความร่วมมือในการพัฒนาองค์กร
 - การให้บริการประชาชนอย่างมีประสิทธิภาพ
 - ประชาชนเกิดความพึงพอใจในการใช้บริการของท้องถิ่น
 - ประชาชนให้ความร่วมมือในกิจกรรมของท้องถิ่น
๒. การพัฒนาคุณภาพชีวิตประชากรและสิ่งแวดล้อมเมืองให้น่าอยู่
 - ประชาชนมีคุณภาพชีวิตที่ดีขึ้น
 - ลดปัญหาด้านยาเสพติดและอาชญากรรม
 - ลดปัญหาการเกิดโรคระบาด

- คุณภาพสิ่งแวดล้อมตลอดจนภูมิทัศน์ในเขตเมืองดีขึ้น
- ๓. การพัฒนาโครงสร้างพื้นฐานและการจัดระเบียบชุมชน
 - ประชาชนได้รับความสะดวกในการสัญจรไปมา
 - ร้อยละสาธารณสุขพบโรคได้มาตรฐาน เช่น ไฟฟ้า ประปา ไฟสัญญาณจราจร เป็นต้น
- ๔. การพัฒนาการศึกษาภูมิปัญญาและวัฒนธรรมท้องถิ่น
 - มีการพัฒนาคุณภาพด้านการศึกษาที่ดี
 - ประชาชนมีส่วนร่วมการสนับสนุนการพัฒนาการศึกษา
 - บุตร หลานของประชาชน เข้าถึงการเรียนรู้ได้อย่างสะดวกและง่ายขึ้น
 - ประชาชนให้ความร่วมมือในการสืบสานและอนุรักษ์ไว้ซึ่งขนบธรรมเนียมประเพณีอันดีงามของท้องถิ่น
- ๕. การพัฒนาเศรษฐกิจชุมชนให้มีความเข้มแข็ง
 - ประชาชนมีการพัฒนาผลผลิตของท้องถิ่นเพิ่มมูลค่าสินค้าชุมชน
 - ประชาชนกลุ่มเป้าหมายได้รับการบริการจากท้องถิ่นอย่างทั่วถึง
- ๖. การพัฒนาการค้าผ่านแดน
 - การอำนวยความสะดวกของผู้มาใช้บริการซื้อขายของผู้ประกอบการ
 - เพิ่มช่องทางการตลาดของชุมชน

๒. ผลที่ได้รับจากการดำเนินงานในปีงบประมาณ พ.ศ. ๒๕๕๗ - ๒๕๖๐

๒.๑ ผลที่ได้รับหรือผลที่สำคัญ

การพัฒนาในด้านต่างๆ ในเขตเทศบาลตำบลธาตุพนมในช่วงที่ผ่านมา นับว่าเป็นการพัฒนาในเชิงรุกแบบก้าวกระโดด เพื่อให้สามารถรองรับความเจริญของท้องถิ่นในปัจจุบันและอนาคต ซึ่งผลการพัฒนาด้านสำคัญ เช่น

๑) การพัฒนาด้านโครงสร้างพื้นฐาน ได้แก่ ถนน ทางเท้า การติดตั้งไฟฟ้าส่องสว่าง ฯลฯ ซึ่งมีการปรับปรุงก่อสร้างงานตามโครงการพัฒนาแหล่งท่องเที่ยวทางประวัติศาสตร์เมืองธาตุพนม บริเวณหน้าวัดพระธาตุพนมและบริเวณใกล้เคียง ประชาชนสามารถใช้ประโยชน์ในพื้นที่ได้มากขึ้นและยังเกิดความเป็นระเบียบเรียบร้อยและความสวยงามเป็นอย่างมาก

๒) การพัฒนาด้านการศึกษาภูมิปัญญาท้องถิ่น เทศบาลตำบลธาตุพนม เพิ่มโอกาสในการเข้าถึงการศึกษาของบุตรหลานของประชาชน โดยมีการก่อสร้างโรงเรียนอนุบาลศรีโคตบูร และสร้างศูนย์พัฒนาเด็กเล็กเพิ่มขึ้น เพื่อรองรับบุตรหลานของประชาชนได้เข้ามาเรียนรู้ เสริมสร้างประสบการณ์ก่อนวัยเรียน ซึ่งจากสถิติการรับนักเรียนในแต่ละปี จะมีนักเรียนเพิ่มมากขึ้น

๓) การพัฒนาคุณภาพชีวิตประชากรและสิ่งแวดล้อมเมืองให้น่าอยู่ เทศบาลตำบลธาตุพนมได้จัดทำโครงการรณรงค์ในการส่งเสริมให้ประชาชนมีคุณภาพชีวิตที่ดีขึ้น โดยการออกเยี่ยมบ้านประชาชนกลุ่มเป้าหมายต่างๆ เช่น เยี่ยมมารดาของเด็กแรกเกิดหลังคลอด เยี่ยมผู้ป่วย รณรงค์ในการป้องกันโรคไข้เลือดออก ฯลฯ และได้ทำการปรับปรุงสวนศรีโคตบูร ให้เป็นสถานที่พักผ่อนหย่อนใจ ตลอดจนการจัดกิจกรรมนันทนาการต่างๆ ซึ่งในช่วงเช้าและช่วงเย็น มีประชาชนมาใช้ประโยชน์ในการออกกำลังกายเป็นอย่างมาก รวมถึงการสร้างลานกีฬาด้านยาเสพติด เพื่อให้เยาวชน ได้ใช้เวลาว่างในการออกกำลังกายและเป็นการห่างไกลยาเสพติดอีกช่องทางหนึ่ง

๒.๒ ผลกระทบ

จากการดำเนินงานตามแผนพัฒนาเทศบาลตำบลธาตุพนมที่ผ่านมา ถือได้ว่าเกิดผลกระทบน้อยมาก เมื่อเทียบกับการพัฒนาที่ก่อให้เกิดประโยชน์แก่ประชาชนในเทศบาล ซึ่งผลกระทบที่เกิดขึ้นเป็นครั้งคราว เช่น ปัญหาการสัญจรไปมาในช่วงการก่อสร้าง เสียงรบกวน ฝุ่นละออง เป็นต้น

๓. สรุปปัญหาอุปสรรคการดำเนินงานที่ผ่านมาและแนวทางการแก้ไข ปีงบประมาณ พ.ศ. ๒๕๕๗ - ๒๕๖๐

๓.๑ ปัญหาในการดำเนินงานในด้านต่าง ๆ ของเทศบาลตำบลธาตุพนม เช่น การจัดทำโครงการ แผนงาน รวมถึงการนำโครงการไปใช้ในการจัดทำร่างงบประมาณ และการติดตามผลการดำเนินงาน จะเกิดข้อผิดพลาดเพียงเล็กน้อย ที่ไม่ใช่ปัญหาที่เกิดผลกระทบกับภาพลักษณ์ขององค์กรโดยตรง เช่น การมีส่วนร่วมของประชาชนในการจัดทำแผนพัฒนาเทศบาลตำบลธาตุพนม แต่นำมาใช้ในการตั้งงบประมาณไม่มากเท่าที่ควร เป็นต้น

๓.๒ แนวทางแก้ไข

- รณรงค์ด้านต่างๆ เพื่อให้ประชาชนมีส่วนร่วมคิด ร่วมทำ ร่วมนำเสนอ เพื่อเป็นแนวทางในการพัฒนาท้องถิ่น
- ส่งเสริมการเรียนรู้ในเวทีต่างๆ ให้ประชาชนมีบทบาทในการพัฒนาท้องถิ่น
- วิเคราะห์ถึงองค์ประกอบและปัจจัยต่างๆ รวมถึงปัญหาและความต้องการของประชาชน ก่อนนำมาจัดทำโครงการและบรรจุในแผนพัฒนาท้องถิ่น
- การตั้งงบประมาณควรเรียงลำดับความสำคัญของแผนฯ

ส่วนที่ ๓

ยุทธศาสตร์องค์กรปกครองส่วนท้องถิ่น

๑. ความสัมพันธ์ระหว่างแผนพัฒนาระดับมหภาค

๑.๑ แผนยุทธศาสตร์ชาติ ๒๐ ปี (พ.ศ. ๒๕๖๐ - ๒๕๗๙)

วิสัยทัศน์ “ประเทศไทยมีความมั่นคง มั่งคั่ง ยั่งยืน เป็นประเทศพัฒนาแล้ว ด้วยการพัฒนาตามหลักปรัชญาของเศรษฐกิจพอเพียง” หรือเป็นคติพจน์ประจำชาติว่า “มั่นคง มั่งคั่ง ยั่งยืน”

๑) ความมั่นคง

๑.๑ การมีความมั่นคงปลอดภัยจากภัยและการเปลี่ยนแปลงทั้งภายในประเทศและภายนอกประเทศในทุกระดับทั้งประเทศ สังคม ชุมชน ครอบครัว และปัจเจกบุคคล

๑.๒ ความมั่นคงในทุกมิติ ทั้งมิติเศรษฐกิจ สังคม สิ่งแวดล้อมและการเมือง

๑.๓ ประเทศมีความมั่นคงในเอกราชและอธิปไตยมีสถาบันชาติ ศาสนา พระมหากษัตริย์ที่เข้มแข็งเป็นศูนย์กลางและเป็นที่ยึดเหนี่ยวจิตใจของประชาชน

๑.๔ ระบบการเมืองที่มั่นคงเป็นกลไกที่นำไปสู่การบริหารประเทศที่ต่อเนื่องและโปร่งใสตามหลักธรรมาภิบาล สังคมมีความปรองดองและความสามัคคี สามารถผนึกกำลังเพื่อพัฒนาประเทศ ชุมชนมีความเข้มแข็ง ครอบครัวมีความอบอุ่น

๑.๕ ความมั่นคงของอาหาร พลังงาน และน้ำ ประชาชนมีความมั่นคงในชีวิต มีงานและรายได้ที่มั่นคงพอเพียงกับการดำรงชีวิต มีที่อยู่อาศัยและความปลอดภัยในชีวิตทรัพย์สิน

๒) ความมั่งคั่ง

๒.๑ ประเทศมีการขยายตัวของเศรษฐกิจอย่างต่อเนื่องจนเข้าสู่กลุ่มประเทศ รายได้สูงความเหลื่อมล้ำของการพัฒนาลดลง ประชากรได้รับผลประโยชน์จากการพัฒนาอย่างเท่าเทียมกันมากขึ้น

๒.๒ เศรษฐกิจมีความสามารถในการแข่งขันสูงสามารถสร้างรายได้ทั้งจากภายในและภายนอกประเทศสร้างฐานเศรษฐกิจและสังคมแห่งอนาคต และเป็นจุดสำคัญของการเชื่อมโยงในภูมิภาคทั้งการคมนาคมขนส่ง การผลิต การค้า การลงทุน และการทำธุรกิจมีบทบาทสำคัญใน ระดับภูมิภาคและ ระดับโลกเกิดสายสัมพันธ์ทางเศรษฐกิจและการค้าอย่างมีพลัง

๒.๓ ความสมบูรณ์ในทุน ที่จะสามารถสร้างการพัฒนาต่อเนื่อง ได้แก่ ทุนมนุษย์ ทุนทางปัญญา ทุนทางการเงิน ทุนที่เป็นเครื่องจักร ทุนทางสังคม และทุนทรัพยากรธรรมชาติและสิ่งแวดล้อม

๓) ความยั่งยืน

๓.๑ การพัฒนาที่สามารถสร้างความเจริญ รายได้ และคุณภาพชีวิตของประชาชนให้เพิ่มขึ้นอย่างต่อเนื่อง ซึ่งเป็นการเจริญเติบโตของเศรษฐกิจที่ไม่ใช้ทรัพยากรธรรมชาติเกินพอดี ไม่สร้างมลภาวะต่อสิ่งแวดล้อม จนเกินความสามารถในการรองรับและเยียวยาของระบบนิเวศน์

๓.๒ การผลิตและการบริโภคเป็นมิตรกับสิ่งแวดล้อมและสอดคล้องกับกฎระเบียบของประชาคมโลกซึ่งเป็นที่ยอมรับร่วมกัน ความอดทนสมบูรณ์ขอทรัพยากรธรรมชาติและสิ่งแวดล้อมมีคุณภาพดีขึ้น คนมีความรับผิดชอบต่อสังคม มีความเอื้ออาทร เสียสละเพื่อผลประโยชน์ส่วนรวม

๓.๓ มุ่งประโยชน์ส่วนรวมอย่างยั่งยืน ให้ความสำคัญกับการมีส่วนร่วมของประชาชนทุกภาคส่วนในสังคมยึดถือและปฏิบัติตามปรัชญาของเศรษฐกิจพอเพียงเพื่อการพัฒนาในระดับอย่างสมดุล มีเสถียรภาพและยั่งยืน

อนาคตประเทศไทย ปี ๒๕๗๙ : ร่วมมือกันขับเคลื่อนประเทศให้ก้าวไปสู่.....

๑. เศรษฐกิจและสังคมไทยมีการพัฒนาอย่างมั่นคงและยั่งยืน โดย สถาบันหลักของชาติ ดำรงอยู่อย่างมั่นคงเป็นจุดยึดเหนี่ยวของสังคม มีความสามัคคีของคนในชาติมีความสงบและอยู่ร่วมกันอย่าง สันติสุขในทุกพื้นที่ และมีระดับรายได้ในกลุ่มประเทศรายได้สูง ประเทศมีบทบาทสำคัญในภูมิภาคและโลก

๒. ระบบเศรษฐกิจเป็น Trading Nation และเศรษฐกิจดิจิทัล ที่มีการเติบโตอย่างมี คุณภาพ มีเสถียรภาพ แข่งขันบนฐานการพัฒนาวัตกรรม และมีฐานการผลิตบริการ และลงทุนที่เชื่อมโยงใน อาเซียน เพื่อให้ประเทศไทยเข้าสู่การมีรายได้สูงภายในปี ๒๕๗๙ และกลายเป็นประเทศพัฒนาแล้ว โดย

๒.๑ ภาคเกษตร พัฒนาไปสู่ความมั่นคงและปลอดภัยด้านอาหารและเป็นฐานการ ผลิต bio-bases ที่สำคัญ และผลิตภาพการผลิตสูง

๒.๒ ภาคอุตสาหกรรม ยกกระดับศักยภาพฐานอุตสาหกรรมเดิม พัฒนา อุตสาหกรรมอนาคตให้เป็นฐานรายได้ใหม่ โดยมุ่งสู่การเป็นศูนย์กลางการผลิต การค้า และการลงทุนในอนุ ภูมิภาคและภูมิภาคอาเซียน เช่น ศูนย์การผลิตรถยนต์และชิ้นส่วนและศูนย์ทดสอบและวิจัยพัฒนารถยนต์ และชิ้นส่วนของเอเชีย ศูนย์กลางการผลิตพลังงาน/วัสดุชีวภาพของภูมิภาคอาเซียน ศูนย์กลางการผลิต อุตสาหกรรมดิจิทัล เป็นต้น

๒.๓ ภาคบริการ ยกกระดับศักยภาพ/คุณภาพธุรกิจบริการเดิม และส่งเสริมธุรกิจ บริการอนาคตให้เป็นฐานรายได้ใหม่ โดยมุ่งสู่การเป็นศูนย์กลางการลงทุนและบริการของภูมิภาคอาเซียน เช่นศูนย์กลางการให้บริการสุขภาพของภูมิภาคอาเซียน เมืองหลวงแห่งการท่องเที่ยวและบริการของอาเซียน ศูนย์บริการทางการเงิน การศึกษานานาชาติ และบริการด้านโลจิสติกส์ เป็นต้น

๒.๔ วิสาหกิจและการดำเนินธุรกิจ วิสาหกิจขนาดกลาง ขนาดย่อมเข้มแข็ง เป็น ฐานการผลิตและบริการที่สำคัญของประเทศ

๓. คนไทยในอนาคต มีศักยภาพในการร่วมกันพัฒนาประเทศ สามารถปรับตัวรองรับบริบท การพัฒนาในอนาคต มีความพร้อมทั้งกาย ใจ สติปัญญาที่มีทักษะวิเคราะห์อย่างมีเหตุผล มีการเรียนรู้ตลอด ชีวิต มีภูมิคุ้มกันต่อการเปลี่ยนแปลง มีจิตสำนึกวัฒนธรรมที่ดีงาม รู้คุณค่าความเป็นไทย และมีความ รับผิดชอบ เป็นรากฐานที่มั่นคงของชุมชนสังคม รักชาติ และสถาบันพระมหากษัตริย์

๔. สังคมไทยเป็นสังคมที่เป็นธรรม มีความเหลื่อมล้ำน้อย อัตราความยากจนต่ำ มีการ กระจายโอกาสการเข้าถึงทรัพยากรการสร้างฐานอาชีพ บริการทางสังคมที่มีคุณภาพและกระบวนการยุติธรรม อย่างทั่วถึง โดยที่ประชาชนทุกช่วงวัยมีคุณภาพชีวิตที่ดี ครอบครัวอยู่ดีมีสุข ไม่คอรัปชั่น

๕. เศรษฐกิจและสังคมพัฒนาอย่างเป็นมิตรกับสิ่งแวดล้อม เป็นประเทศที่มีระบบเศรษฐกิจสีเขียวระดับการปล่อยก๊าซคาร์บอนไดออกไซด์ต่ำ มีพื้นที่สีเขียวใหญ่ขึ้นประชาชนมีพฤติกรรมการผลิตและการ บริโภคที่เป็นมิตรต่อสิ่งแวดล้อม

๖. การบริหารภาครัฐ โปร่งใส มีประสิทธิภาพ รับผิดชอบ ตรวจสอบได้อย่างเป็นธรรมและ ท้องถิ่น

กรอบแนวทางที่สำคัญของยุทธศาสตร์

ยุทธศาสตร์	กรอบแนวทางที่สำคัญ
๑.ยุทธศาสตร์ด้านความมั่นคง	<p>(๑) การเสริมสร้างความมั่นคงของชาติและการปกครองระบบประชาธิปไตยอันมีพระมหากษัตริย์ทรงเป็นประมุข</p> <p>(๒) การปฏิรูปกลไกการบริหารประเทศ</p> <p>(๓) การป้องกันและแก้ไขการก่อความไม่สงบในจังหวัดชายแดนภาคใต้</p> <p>(๔) การบริหารจัดการความมั่นคงชายแดนและชายฝั่งทะเล</p> <p>(๕) การพัฒนาระบบ กลไก มาตรการและความร่วมมือระหว่างประเทศทุกระดับ</p> <p>(๖) การพัฒนาเสริมสร้างศักยภาพการผนึกกำลังป้องกันประเทศและกองทัพ</p> <p>(๗) การพัฒนาระบบการเตรียมพร้อมแห่งชาติ รักษาความมั่นคงของฐานทรัพยากรธรรมชาติ สิ่งแวดล้อม และการปกป้องรักษาผลประโยชน์แห่งชาติ ทางทะเล รวมทั้งเสริมสร้างความมั่นคงทางอาหารพลังงาน และน้ำ</p> <p>(๘) การปรับกระบวนการทำงานของกลไกที่เกี่ยวข้องจากแนวตั้งสู่แนวระนาบมากขึ้น</p>
๒.ยุทธศาสตร์ด้านการสร้างความสามารถในการแข่งขัน	<p>(๑) สมรรถนะทางเศรษฐกิจ ได้แก่ รักษาเสถียรภาพทางเศรษฐกิจและสร้างความเชื่อมั่น ส่งเสริมการค้าและการลงทุนทั้งภาครัฐและเอกชน และพัฒนาประเทศสู่ความเป็นชาติการค้าเพื่อศูนย์กลางการค้าและได้ประโยชน์จากห่วงโซ่มูลค่าในภูมิภาคเพิ่มขึ้น</p> <p>(๒) การพัฒนาภาคการผลิตและบริการ ภาคเกษตร ได้แก่ เสริมสร้างฐานการผลิต การเกษตรให้เข้มแข็งและยั่งยืน เพิ่มขีดความสามารถในการแข่งขันของภาคเกษตร พัฒนาสินค้าเกษตรและอาหารที่มีศักยภาพในการแข่งขัน และส่งเสริมเกษตรกรรายย่อยให้ปรับไปสู่รูปแบบเกษตรกรรายย่อยให้ปรับไปสู่รูปแบบเกษตรยั่งยืนไปสู่แบบเกษตรยั่งยืนที่เป็นมิตรกับสิ่งแวดล้อมและรวมกลุ่มเกษตรกรในการพัฒนาอาชีพที่เข้มแข็งภาคอุตสาหกรรม พัฒนาอุตสาหกรรมศักยภาพ ได้แก่ พัฒนาอุตสาหกรรมส่งออกที่มีศักยภาพสูง สร้างความเข้มแข็งให้กับผู้ประกอบการไทย และพัฒนาอุตสาหกรรมที่มีศักยภาพในอนาคต เป็นต้น และภาคบริการ พัฒนายกระดับผลิตภัณฑ์การท่องเที่ยว ผลักดันประเทศไทยสู่การเป็นศูนย์กลางการให้บริการสุขภาพ และส่งเสริมธุรกิจบริการที่มีศักยภาพ</p> <p>(๓) พัฒนาผู้ประกอบการและเศรษฐกิจชุมชน ได้แก่ พัฒนาทักษะและองค์ความรู้ของผู้ประกอบการไทย พัฒนาและยกระดับผลิตภาพแรงงานเพื่อส่งเสริมขีดความสามารถในการแข่งขันของประเทศ พัฒนาวิสาหกิจขนาดกลางและขนาดย่อม สู่สากล ยกระดับศักยภาพของสินค้าหนึ่งตำบลหนึ่งผลิตภัณฑ์ (OTOP) ไทยให้ก้าวสู่สากล และพัฒนาวิสาหกิจชุมชนและสถาบันเกษตรกร</p> <p>(๔) การพัฒนาพื้นที่เศรษฐกิจบริเวณชายฝั่งทะเลตะวันออก พัฒนาระบบเมืองศูนย์กลางความเจริญของประเทศ และพัฒนาคลัสเตอร์อุตสาหกรรมและบริการที่มีศักยภาพในการขับเคลื่อนประเทศ</p>

ยุทธศาสตร์	กรอบแนวทางที่สำคัญ
๒.ยุทธศาสตร์ด้านการสร้าง ความสามารถในการแข่งขัน (ต่อ)	<p>(๕) การลงทุนพัฒนาโครงสร้างพื้นฐาน ในด้านการขนส่ง ความมั่นคงและพลังงาน ระบบเทคโนโลยีสารสนเทศและการสื่อสาร และการวิจัยและพัฒนา</p> <p>(๖) การเชื่อมโยงกับภูมิภาคและเศรษฐกิจโลก สร้างความเป็นหุ้นส่วนการพัฒนา กับประเทศในอนุภูมิภาค ภูมิภาค และนานาชาติ ส่งเสริมให้ประเทศไทย เป็นฐานของการประกอบธุรกิจ ส่งเสริมความร่วมมือกับภูมิภาคและนานาชาติ ในการสร้างความมั่นคงด้านพลังงาน อาหาร สิ่งแวดล้อม และการบริหารจัดการภัยพิบัติ ส่งเสริมบทบาทการเป็นผู้ประสานประโยชน์ในการเชื่อมโยง และสร้างความสมดุลของความสัมพันธ์ของประเทศไทยกับกลุ่มอำนาจทาง เศรษฐกิจต่างๆ เพิ่มบทบาทและการมีส่วนร่วมของไทยในองค์การระหว่าง ประเทศในการผลักดันการพัฒนาในอนุภูมิภาคและภูมิภาค สนับสนุนการเปิด การค้าเสรี และสร้างองค์ความรู้ด้านการต่างประเทศต่อส่วนต่างๆ และ สาธารณชนไทย</p>
๓. ยุทธศาสตร์การพัฒนา และเสริมสร้างศักยภาพคน	<p>(๑) การพัฒนาศักยภาพคนตลอดช่วงชีวิตให้สนับสนุนการเจริญเติบโตของ ประเทศ โดยพัฒนาเริ่มตั้งแต่ในครรภ์และต่อเนื่องไปตลอดช่วงชีวิต</p> <p>(๒) การยกระดับคุณภาพการศึกษาและการเรียนรู้ให้ มีคุณภาพ เท่าเทียมและทั่วถึง</p> <p>(๓) การสร้างเสริมให้คนมีสุขภาวะที่ดี</p> <p>(๔) การสร้างความอยู่ดีมีสุขของครอบครัวไทยให้เอื้อต่อการพัฒนาคน</p>
๔. ยุทธศาสตร์ด้านการ สร้างโอกาสความเสมอภาค และเท่าเทียมกันทางสังคม	<p>(๑) การสร้างความมั่นคงและการลดความเหลื่อมล้ำทางด้านเศรษฐกิจและ สังคม</p> <p>(๒) การพัฒนาระบบบริการและระบบบริหารจัดการสุขภาพ</p> <p>(๓) การสร้างสภาพแวดล้อมและนวัตกรรมที่เอื้อต่อการดำรงชีวิตในสังคมสูงวัย</p> <p>(๔) การสร้างความเข้มแข็งของสถาบันทางสังคมและทุนทางวัฒนธรรมและ ความเข้มแข็งของชุมชน</p> <p>(๕) การพัฒนาการสื่อสารมวลชนให้กลไกในการสนับสนุนการพัฒนา</p>
๕. ยุทธศาสตร์ด้านการ สร้างการเติบโตบนคุณภาพ ชีวิตที่เป็นมิตรกับ สิ่งแวดล้อม	<p>(๑) การจัดระบบอนุรักษ์ ป่าไม้และป้องกันการทำลายทรัพยากรธรรมชาติ</p> <p>(๒) การวางระบบบริหารจัดการน้ำให้มีประสิทธิภาพทั้ง ๒๕ ลุ่มน้ำ เน้นการ ปรับระบบการบริหารจัดการอุทกภัยอย่างบูรณาการ</p> <p>(๓) การพัฒนาและใช้พลังงานที่เป็นมิตรกับสิ่งแวดล้อมในทุกภาคเศรษฐกิจ</p> <p>(๔) การพัฒนาเมืองอุตสาหกรรมเชิงนิเวศและเมืองที่เป็นมิตรกับสิ่งแวดล้อม</p> <p>(๕) การร่วมลดปัญหาโลกร้อนและปรับตัวให้พร้อมกับการเปลี่ยนแปลงสภาพ ภูมิอากาศ</p> <p>(๖) การใช้เครื่องมือทางเศรษฐศาสตร์และนโยบายการคลังเพื่อสิ่งแวดล้อม</p>

ยุทธศาสตร์	กรอบแนวทางที่สำคัญ
๖. ยุทธศาสตร์ด้านการปรับสมดุลและพัฒนาระบบการบริหารจัดการภาครัฐ	(๑) การปรับปรุงการบริหารจัดการรายได้และรายจ่ายของภาครัฐ (๒) การพัฒนาระบบการให้บริการให้บริการประชาชนของหน่วยงานภาครัฐ (๓) การปรับปรุงบทบาท ภารกิจ และโครงสร้างของหน่วยงานภาครัฐ ให้มีขนาดที่เหมาะสม (๔) การวางระบบบริหารงานราชการแบบบูรณาการ (๕) การพัฒนาระบบบริหารจัดการกำลังคนและพัฒนาบุคลากรภาครัฐในการปฏิบัติราชการ (๖) การต่อต้านการทุจริตและประพฤติมิชอบ (๗) การปรับปรุงแก้ไขกฎหมาย ระเบียบ และข้อบังคับให้มีความชัดเจนทันสมัย เป็นธรรม และสอดคล้องกับข้อบังคับสากลหรือข้อตกลงระหว่างประเทศ ตลอดจน พัฒนาหน่วยงานภาครัฐและบุคลากรที่มีหน้าที่เสนอความเห็นทางกฎหมายให้มีศักยภาพ

๑.๒ แผนพัฒนาเศรษฐกิจและสังคมแห่งชาติ ฉบับที่ ๑๒ (พ.ศ. ๒๕๖๐ - ๒๕๖๔)

หลักการของแผนพัฒนาฯ ฉบับที่ ๑๒

๑. ยึดหลัก “ปรัชญาของเศรษฐกิจพอเพียง” อย่างต่อเนื่องจากแผนพัฒนาฯ ฉบับที่ ๙ - ๑๑
 ๒. คนไทยให้เป็นพลังงานสำคัญในการพัฒนาประเทศ โดยมีลักษณะสำคัญ ๕ ประการ ได้แก่ มีความเชี่ยวชาญเฉพาะด้าน มีทักษะในการคิดเชิงสังเคราะห์มีความคิดสร้างสรรค์มีความเคารพในความแตกต่าง และมีจุดยืนทางจริยธรรม

๓. ชุมชน ภาคประชาสังคมภาคเอกชนและภาครัฐร่วมกันพัฒนาประเทศบนหลักการ ร่วมคิด ร่วมทำ ร่วมรับผิดชอบ และร่วมรับผลประโยชน์จากการพัฒนา

๔. มีการพัฒนาเชิงบูรณาการระหว่างหน่วยงานที่ยึดพื้นที่เป็นหลัก

๕. ปรับปรุงกฎหมายและกฎ ระเบียบต่างๆ ให้เอื้อต่อการขับเคลื่อนการพัฒนาในทุกระดับ

เป้าหมายสำคัญของแผนพัฒนาฯ ฉบับที่ ๑๒

๑. คนไทยทุกคนมีคุณภาพสามารถปรับตัวรองรับสังคมสูงวัยและบริบทการพัฒนาในอนาคต โดย

๑) ค่าดัชนีการพัฒนามนุษย์ไม่ต่ำกว่า ๐.๘ คะแนน

๒) IQ เฉลี่ยไม่ต่ำกว่าเกณฑ์มาตรฐาน ๑๐๐

๓) ร้อยละ ๗๐ ของเด็กไทยมีคะแนน EQ ไม่ต่ำกว่าเกณฑ์มาตรฐาน

๔) ผลคะแนนสอบ PISA ในแต่ละวิชาไม่ต่ำกว่า ๕๐๐

๕) สัดส่วนของผู้ผ่านการทดสอบมาตรฐานอาชีพและมาตรฐานฝีมือแรงงานเพิ่มขึ้น

๒. สังคมมีความเหลื่อมล้ำน้อยลงโดย

๑) รายได้เฉลี่ยต่อหัวของกลุ่มประชากรร้อยละ ๔๐ ที่มีรายได้ต่ำสุดเพิ่มขึ้นไม่ต่ำกว่าร้อยละ ๑๕/ปี

๒) การถือครองสินทรัพย์ทางการเงินของกลุ่มประชากรร้อยละ ๔๐ ที่มีรายได้ต่ำสุดเพิ่มขึ้น

๓) สัดส่วนประชากรที่อยู่ใต้เส้นความยากจนลดลงเหลือร้อยละ ๗.๔

๓. มีระบบเศรษฐกิจที่เข้มแข็งและแข่งขันได้ โดย

- ๑) เศรษฐกิจขยายตัวเฉลี่ยไม่ต่ำกว่าร้อยละ ๕ โดยมีรายได้ต่อหัวเป็น ๘,๒๐๐ ดอลลาร์ สหรัฐ.
- ๒) มีอันดับความสามารถในการแข่งขันทางเศรษฐกิจของประเทศซึ่งประเมินโดย IMD ให้อยู่ในกลุ่ม ๑ ใน ๒๕ ของประเทศแรก มีรายได้จากการท่องเที่ยวไม่ต่ำกว่า ๓ ล้านล้านบาท
- ๓) เกษตรกรมีรายได้เงินสดสุทธิทางการเกษตรเพิ่มขึ้นเป็น ๕๙,๔๖๐ บาทต่อครัวเรือน
- ๔) พื้นที่ทำเกษตรอินทรีย์ที่ได้รับรองมาตรฐานเพิ่มขึ้นเป็น ๕๐๐,๐๐๐ ไร่

๔. รักษาทุนทางธรรมชาติและคุณภาพสิ่งแวดล้อมเพื่อสนับสนุนการเติบโตที่เป็นมิตรกับสิ่งแวดล้อมมีความมั่นคงอาหาร พลังงาน และน้ำโดย

- ๑) เพิ่มพื้นที่ป่าไม้ให้ได้ร้อยละ ๔๐ ของพื้นที่ประเทศ
- ๒) พื้นที่ป่าชายเลนเพิ่มจาก ๑.๕๓ เป็น ๑.๕๘ ล้านไร่
- ๓) การปล่อยก๊าซเรือนกระจกในภาคพลังงานและคมนาคมขนส่ง ลดลงไม่น้อยกว่าร้อยละ ๗

๕. มีความมั่นคงในเอกราชและอธิปไตย สังคมปลอดภัย สามัคคี สร้างภาพลักษณ์ดี และเพิ่มความเชื่อมั่นของนานาชาติต่อประเทศไทย โดย

- ๑) ความขัดแย้งทางอุดมการณ์และความคิดและปัญหาอาชญากรรมลดลง
- ๒) ประเทศไทยมีอันดับความเสี่ยงจากการก่อการร้ายต่ำกว่าอันดับที่ ๒๐ ของโลก และมีอันดับความเสี่ยงจากการโจมตีด้านไซเบอร์ไม่ต่ำกว่าอันดับที่ ๑๐ ของโลก

๖. มีระบบบริหารจัดการภาครัฐที่มีประสิทธิภาพทันสมัย โปร่งใส ตรวจสอบได้ กระจายอำนาจและมีส่วนร่วมจากประชาชน โดย

- ๑) ประสิทธิภาพการบริหารจัดการและการให้บริการของภาครัฐ และประสิทธิภาพการประกอบธุรกิจของประเทศอยู่ในอันดับสองของอาเซียน
- ๒) คะแนนดัชนีภาพลักษณ์คอร์รัปชันให้อยู่สูงกว่าร้อยละ ๕๐

ประเด็นยุทธศาสตร์การพัฒนา

ยุทธศาสตร์ที่ ๑ การเสริมสร้างและพัฒนาศักยภาพทุนมนุษย์

แนวทางการพัฒนา

- ๑.๑ การพัฒนาศักยภาพคนทุกกลุ่มวัยให้มีทักษะและความรู้ความสามารถ
- ๑.๒ การยกระดับคุณภาพการศึกษาและสร้างสภาพแวดล้อมที่เอื้อต่อการเรียนรู้ตลอดชีวิต
- ๑.๓ การลดปัจจัยเสี่ยงทางสุขภาพและส่งเสริมให้คนมีพฤติกรรมสุขภาพที่ดี
- ๑.๔ การเสริมสร้างความอยู่ดีมีสุขของสถาบันครอบครัวในการบ่มเพาะคนให้มีคุณภาพ
- ๑.๕ การหล่อหลอมคนไทยให้มีความเป็นพลเมืองที่ดีตามบรรทัดฐานของสังคมและส่งเสริมให้ภาคธุรกิจทางธุรกิจเพื่อสังคม
- ๑.๖ การสร้างสภาพแวดล้อมและวัฒนธรรมที่เหมาะสมกับสังคมสูงวัย

ยุทธศาสตร์ที่ ๒ การสร้างความเป็นธรรมลดความเหลื่อมล้ำในสังคม

แนวทางการพัฒนา

- ๒.๑ การให้ความช่วยเหลือทางสังคมเพื่อเป็นแต้มต่อแก่กลุ่มเปราะบางประชากรร้อยละ ๔๐ ที่มีรายได้ต่ำสุด
- ๒.๒ การพัฒนาระบบฐานข้อมูลรายได้ให้ครอบคลุมประชากรทั่วประเทศ เพื่อขยายความคุ้มครองทางสังคมและการจัดสวัสดิการที่สามารถเจาะจงกลุ่มเป้าหมายได้

๒.๓ การเสริมสร้างศักยภาพชุมชน การพัฒนาเศรษฐกิจชุมชน และการสร้างความเข้มแข็งการเงินฐานราก

๒.๔ การกำหนดนโยบายการคลังเพื่อลดความเหลื่อมล้ำในสังคมและเอื้อประโยชน์ต่อกลุ่มคนที่มียรายได้น้อยให้มีประสิทธิภาพเพิ่มขึ้น

๒.๕ การเข้าถึงกระบวนการยุติธรรมอย่างเสมอภาค

๒.๖ การกระจายให้บริการภาครัฐทั้งด้านการศึกษา สาธารณสุข โครงสร้างพื้นฐาน และการจัดสวัสดิการในภูมิภาคให้มีความครอบคลุมและทั่วถึงทั้งในเชิงปริมาณและคุณภาพ รวมทั้งการจัดสรรทรัพยากรให้มีการกระจายตัวอย่างเป็นธรรม ตลอดจนการสร้างปัจจัยแวดล้อมทางธุรกิจรวมทั้งกฎหมาย

๒.๗ ส่งเสริมความเท่าเทียมทางเพศและบทบาทสตรีในระดับการบริหารและการตัดสินใจทั้งในระดับชาติและระดับท้องถิ่นเพื่อสนับสนุนการพัฒนาประเทศ

ยุทธศาสตร์ที่ ๓ การสร้างความเข้มแข็งทางเศรษฐกิจและแข่งขันได้อย่างยั่งยืน

แนวทางการพัฒนา

๓.๑ การบริหารจัดการเศรษฐกิจส่วนรวม

๓.๒ การเสริมสร้างและพัฒนาขีดความสามารถในการแข่งขันของภาคการผลิตและบริการ

ยุทธศาสตร์ที่ ๔ การเติมโตที่เป็นมิตรกับสิ่งแวดล้อมเพื่อการพัฒนาอย่างยั่งยืน

แนวทางการพัฒนา

๔.๑ การรักษาทุนทางธรรมชาติเพื่อการพัฒนาที่ยั่งยืน

๔.๒ การบริหารจัดการน้ำเพื่อให้เกิดความสมดุล ยั่งยืน

๔.๓ แก้ไขปัญหาวิกฤตสิ่งแวดล้อม

๔.๔ ส่งเสริมการผลิตและการบริโภคที่เป็นมิตรกับสิ่งแวดล้อม

๔.๕ พัฒนาระบบการบริหารจัดการและกลไกแก้ไขปัญหาความขัดแย้งด้าน

ทรัพยากรธรรมชาติและสิ่งแวดล้อม

๔.๖ สนับสนุนการลดการปล่อยก๊าซเรือนกระจก และเพิ่มขีดความสามารถในการปรับตัวต่อการเปลี่ยนแปลงสภาพภูมิอากาศ

๔.๗ บริหารจัดการเพื่อลดความเสี่ยงด้านภัยพิบัติ

๔.๘ การพัฒนาความร่วมมือด้านสิ่งแวดล้อมระหว่างประเทศ

ยุทธศาสตร์ที่ ๕ ความมั่นคง

แนวทางการพัฒนา

๕.๑ รักษาความมั่นคงภายใน

๕.๒ พัฒนาเสริมสร้างศักยภาพการป้องกันประเทศ

๕.๓ ป้องกันและแก้ไขปัญหาการก่อการร้าย

๕.๔ การส่งเสริมความร่วมมือกับต่างประเทศด้านความมั่นคง

๕.๕ การรักษาความมั่นคงของชาติทางทะเล

๕.๖ การรักษาความมั่นคงทางทรัพยากรธรรมชาติ และสิ่งแวดล้อม

๕.๗ การบริหารจัดการความมั่นคงเพื่อการพัฒนา

ยุทธศาสตร์ ที่ ๖ การเพิ่มประสิทธิภาพการบริหารจัดการในภาครัฐและธรรมาภิบาลในสังคมไทย

แนวทางการพัฒนา

๖.๑ ปรับปรุงโครงสร้างหน่วยงาน บทบาท ภารกิจ และคุณภาพบุคลากรภาครัฐให้มีความโปร่งใสทันสมัย คล่องตัว มีขนาดที่เหมาะสม เกิดความคุ้มค่า

๖.๒ ปรับปรุงกระบวนการงบประมาณ และสร้างกลไกในการติดตามตรวจสอบการเงินการคลังภาครัฐ

๖.๓ เพิ่มประสิทธิภาพและยกระดับการให้บริการสาธารณะให้ได้มาตรฐานสากล

๖.๔ เพิ่มประสิทธิภาพการบริหารจัดการให้แก่องค์กรปกครองส่วนท้องถิ่น

๖.๕ ป้องกันและปราบปรามการทุจริตและประพฤติมิชอบ

๖.๖ ปฏิรูปกฎหมายและกระบวนการยุติธรรมให้มีความทันสมัย เป็นธรรม และสอดคล้องกับข้อบังคับสากลหรือข้อตกลงระหว่างประเทศ

ยุทธศาสตร์ที่ ๗ การพัฒนาโครงสร้างพื้นฐานและระบบโลจิสติกส์

แนวทางการพัฒนา

๗.๑ การพัฒนาโครงสร้างพื้นฐานด้านคมนาคมขนส่ง

๗.๒ การสนับสนุนการพัฒนาระบบขนส่ง

๗.๓ การพัฒนาระบบโลจิสติกส์

๗.๔ การพัฒนาด้านพลังงาน

๗.๕ การพัฒนาเศรษฐกิจดิจิทัล

๗.๖ การพัฒนาสาธารณูปการด้านประปา

ยุทธศาสตร์ที่ ๘ วิทยาศาสตร์ เทคโนโลยี วิจัย และนวัตกรรม

แนวทางการพัฒนา

๘.๑ เร่งส่งเสริมให้เกิดสังคมนวัตกรรม และผลักดันงานวิจัยสู่การใช้ประโยชน์

๘.๒ พัฒนาสถานะแวดล้อมของการพัฒนาวิทยาศาสตร์ เทคโนโลยี วิจัยและนวัตกรรม

ยุทธศาสตร์ที่ ๙ การพัฒนาภูมิภาค เมือง และพื้นที่เศรษฐกิจ

แนวทางการพัฒนา

๙.๑ การพัฒนาภาค (ภาคตะวันออกเฉียงเหนือ)

๑) เกษตรเพิ่มศักยภาพการผลิตสินค้าเกษตรสู่มาตรฐานเกษตรอินทรีย์และอาหารปลอดภัย

๒) อุตสาหกรรมพัฒนาอุตสาหกรรมเกษตรกรรมเกษตรแปรรูปไปสู่ผลิตภัณฑ์ที่มีมูลค่าเพิ่มสูง

๓) ท่องเที่ยวพัฒนาอุตสาหกรรมเกษตรแปรรูปไปสู่ผลิตภัณฑ์ที่มีมูลค่าเพิ่มสูง

๔) น้ำเพิ่มประสิทธิภาพ

๕) ป่าไม้ พื้นฟูป่าไม้ให้อุดมสมบูรณ์และรักษาความหลากหลายทางชีวภาพในพื้นที่ต้นน้ำ

๙.๒ การพัฒนาเมือง

จังหวัดนครราชสีมา เมืองศูนย์กลางการค้าการลงทุน การบริการสุขภาพ และศูนย์กลาง

การศึกษา

๙.๓ การพัฒนาพื้นที่เศรษฐกิจ

ยุทธศาสตร์ที่ ๑๐ การต่างประเทศ ประเทศเพื่อนบ้าน และภูมิภาค

แนวทางการพัฒนา

๑๐.๑ เร่งพัฒนาการเชื่อมโยงด้านการคมนาคมขนส่ง โลจิสติกส์ และโทรคมนาคม ภายใต้วรร่วมมือระดับอนุภูมิภาคอาเซียน

๑๐.๒ การพัฒนาและส่งเสริมให้ไทยเป็นฐานของการประกอบธุรกิจและการบริการและการลงทุนที่มีสมรรถนะสูงและเป็นที่ยอมรับในภูมิภาค

๑๐.๓ การส่งเสริมการลงทุนไทยในต่างประเทศ (Outward investment) เพื่อขยายฐานการผลิตการค้า/การบริการ ของผู้ประกอบการไทยสร้างผลตอบแทนจากเงินลงทุนและ Know how ของไทย และพัฒนาประเทศไทยไปสู่การเป็นชาติการค้า (Trading Nation)

๑๐.๔ มุ่งเปิดประตูการค้าและพัฒนาความร่วมมือกับประเทศเพื่อนบ้านในลักษณะหุ้นส่วนทางยุทธศาสตร์ทั้งในระดับอนุภาค และภูมิภาคที่มีความเสมอภาคกัน

๑๐.๕ การสร้างความเป็นหุ้นส่วนการพัฒนา กับประเทศในอนุภูมิภาค ภูมิภาค และนานาชาติ

๑๐.๖ บูรณาการความร่วมมือของหน่วยงานต่างๆ ภายในประเทศและภารกิจด้านการต่างประเทศ

๑๐.๗ การเข้าร่วมเป็นภาคีความร่วมมือระหว่างประเทศระหว่างภูมิภาคโดยมีบทบาทที่สร้างสรรค์เพื่อเป็นทางเลือกในการดำเนินนโยบายระหว่างประเทศในเวทีโลก เพื่อรักษาสอดคล้องในปฏิสัมพันธ์ระหว่างไทยและมหาอำนาจต่างๆ ทั้งในระดับโลกและภูมิภาค

๑๐.๘ ส่งเสริมความร่วมมือกับภูมิภาคและนานาชาติในการสร้างความมั่นคง
ที่มา : สำนักสภาพัฒนาเศรษฐกิจและสังคมแห่งชาติ

ยุทธศาสตร์หลักที่ คสช. ยึดถือเป็นแนวทางในปัจจุบัน มีทั้งหมด ๙ ด้าน ดังนี้

๑. ยุทธศาสตร์การสร้างความเป็นธรรมในสังคม
๒. ยุทธศาสตร์การพัฒนาคนสู่สังคมแห่งการเรียนรู้ตลอดชีวิตอย่างยั่งยืน
๓. ยุทธศาสตร์สร้างความเข้มแข็งภาคการเกษตร ความมั่นคงของอาหารและพลังงาน
๔. ยุทธศาสตร์การปรับโครงสร้างเศรษฐกิจสู่การเติบโตอย่างมีคุณภาพและยั่งยืน
๕. ยุทธศาสตร์การสร้างเชื่อมโยงกับประเทศในภูมิภาคเพื่อความมั่นคงทางเศรษฐกิจและสังคม
๖. ยุทธศาสตร์การจัดการทรัพยากรธรรมชาติและสิ่งแวดล้อมอย่างยั่งยืน
๗. ยุทธศาสตร์ในการปรับปรุง เปลี่ยนแปลงโครงสร้าง การบริหารงานของรัฐวิสาหกิจให้เกิดประโยชน์กับประชาชน ในการใช้บริการอย่างแท้จริง
๘. ยุทธศาสตร์ในเรื่องการปรับปรุงระบบโทรคมนาคม เทคโนโลยีของชาติให้เกิดความมั่นคงและยั่งยืนในอนาคตให้ทัดเทียมอาเซียน และประชาคมโลก
๙. ยุทธศาสตร์ในการป้องกันและปราบปรามการทุจริต คอร์รัปชันอย่างยั่งยืน

ค่านิยมหลักของคนไทย

๑. มีความรักชาติ ศาสนา พระมหากษัตริย์ ซึ่งเป็นสถาบันหลักของชาติในปัจจุบัน
๒. ซื่อสัตย์ เสียสละ อดทน มีอุดมการณ์ในสิ่งที่ดีงามเพื่อส่วนรวม
๓. กตัญญู ต่อพ่อแม่ ผู้ปกครอง ครูบาอาจารย์
๔. ใฝ่หาความรู้ หมั่นศึกษา เล่นเรียน ทางตรงและทางอ้อม
๕. รักษาวัฒนธรรมประเพณีไทยอันงดงาม
๖. มีศีลธรรม รักษาความสัตย์ หวังดีต่อผู้อื่น เผื่อแผ่และแบ่งปัน
๗. เข้าใจ เรียนรู้ การเป็นประชาธิปไตยอันมีพระมหากษัตริย์ทรงเป็นประมุขที่ถูกต้อง
๘. มีระเบียบวินัย เคารพกฎหมาย ผู้น้อยรู้จักการเคารพผู้ใหญ่
๙. มีสติ รู้ตัว รู้คิด รู้ปฏิบัติ ตามพระราชดำรัสของพระบาทสมเด็จพระเจ้าอยู่หัว
๑๐. รู้จักดำรงตนอยู่โดยใช้หลักปรัชญาเศรษฐกิจพอเพียงตามพระราชดำรัสของพระบาทสมเด็จพระเจ้าอยู่หัว รู้จักถ่อมตน ใฝ่ใจเมื่อยามจำเป็น มีไว้พอกินพอใช้ ถ้าเหลือก็แจกจ่าย จำหน่าย และขยายกิจการเมื่อมีความพร้อม โดยมีภูมิคุ้มกันที่ดี
๑๑. มีความเข้มแข็งทั้งร่างกายและจิตใจ ไม่ยอมแพ้ต่ออำนาจฝ่ายต่ำ หรือกิเลส มีความละอายเกรงกลัวบาป ตามหลักของศาสนา
๑๒. คำนึงถึงผลประโยชน์ของส่วนรวม และต่อชาติ มากกว่าผลประโยชน์ของตนเอง
อ้างอิงจาก กลุ่มยุทธศาสตร์และแผนการประชาสัมพันธ์ สำนักโฆษก สำนักเลขาธิการนายกรัฐมนตรี

๒. นโยบายของรัฐบาล พล.อ.ประยุทธ์ จันทร์โอชา นายกรัฐมนตรี ที่แถลงต่อสภานิติบัญญัติแห่งชาติในวันศุกร์ที่ ๒ กันยายน ๒๕๕๗ มีทั้งสิ้น ๑๑ ด้าน ประกอบด้วย

- ๑) การปกป้องและเชิดชูสถาบันพระมหากษัตริย์
- ๒) การรักษาความมั่นคงของรัฐและการต่างประเทศ
- ๓) การลดความเหลื่อมล้ำของสังคม และการสร้างโอกาสการเข้าถึงบริการของรัฐ
- ๔) การศึกษาและการเรียนรู้ การทะนุบำรุงศาสนา ศิลปะและวัฒนธรรม
- ๕) การยกระดับคุณภาพบริการด้านสาธารณสุขและสุขภาพของประชาชน
- ๖) การเพิ่มศักยภาพทางเศรษฐกิจของประเทศ
- ๗) การส่งเสริมบทบาทและการใช้โอกาสในประชาคมอาเซียน
- ๘) การพัฒนาและส่งเสริมการใช้ประโยชน์การวิทยาศาสตร์ เทคโนโลยี การวิจัย และพัฒนาและนวัตกรรม
- ๙) การรักษาความมั่นคงของฐานทรัพยากร และการสร้างสมดุลระหว่างการอนุรักษ์ กับการใช้ประโยชน์อย่างยั่งยืน
- ๑๐) การส่งเสริมการบริหารราชการแผ่นดินที่มีธรรมาภิบาล และการป้องกันปราบปรามการทุจริตและพฤติกรรมมิชอบในภาครัฐ
- ๑๑) การปรับปรุงกฎหมายและกระบวนการยุติธรรม

๓. แผนพัฒนาภาค/แผนพัฒนากลุ่มจังหวัด/แผนพัฒนาจังหวัด

๓.๑ แผนพัฒนาภาค

สรุปกรอบยุทธศาสตร์การพัฒนาพัฒนาภาค : สำนักงานคณะกรรมการพัฒนาการเศรษฐกิจและสังคมแห่งชาติ

สรุปสาระสำคัญ

กรอบยุทธศาสตร์การพัฒนาภาค

ตามพระราชบัญญัติระเบียบบริหารราชการแผ่นดิน (ฉบับที่ ๗) พ.ศ.๒๕๕๐ มาตรา ๕๓/๑ และ มาตรา ๕๓/๒ บัญญัติให้จังหวัดและกลุ่มจังหวัดทำแผนพัฒนาจังหวัดและแผนพัฒนากลุ่มจังหวัดให้ สอดคล้องกับแนวทางการพัฒนาเศรษฐกิจและสังคมแห่งชาติและตอบสนองความต้องการของประชาชนใน ท้องถิ่นสำนักงานคณะกรรมการพัฒนาการเศรษฐกิจและสังคมแห่งชาติ (สศช.) จึงได้จัดทำกรอบยุทธศาสตร์ การพัฒนาภาคที่ยึดกระบวนการมีส่วนร่วมของทุกภาคส่วนจากทุกจังหวัดทั้ง ๔ ภูมิภาคขึ้น เพื่อสนับสนุน จังหวัดและกลุ่มจังหวัดให้สามารถใช้สามารถใช้เป็นกรอบแนวทางในการจัดทำแผนจังหวัดและแผนพัฒนา จังหวัด

๑) แนวคิดและหลักการ

๑.๑ ยึดแนวคิดการพัฒนาตาม “ปรัชญาของเศรษฐกิจพอเพียง” ให้เกิดการพัฒนาที่สมดุล เป็นธรรมและมีภูมิคุ้มกันต่อผลกระทบจากกระแสการเปลี่ยนแปลงทั้งจากนอกและภายในประเทศ ควบคู่กับ แนวคิด “การพัฒนาแบบองค์รวม” ที่ยึดคน ผลประโยชน์ของประชาชน ภูมิสังคม ยุทธศาสตร์

พระราชทาน เข้าใจ เข้าถึง และพัฒนา ยึดหลักการมีส่วนร่วมของทุกภาคภาคีการพัฒนา และหลัก ธรรมาภิบาล เพื่อให้สังคมสมานฉันท์ และอยู่เย็นเป็นสุขร่วมกัน

๑.๒ หลักการมุ่งสร้างความเชื่อมโยงกับแผนระดับชาติต่างๆ นโยบายรัฐบาล แผนการ บริหารราชการแผ่นดิน เพื่อสร้างโอกาสทางการพัฒนาสอดคล้องกับภูมิสังคมของพื้นที่ โดย

(๑) กำหนดรูปแบบการพัฒนาเชิงพื้นที่ของประเทศ และภาครวมถึงชุมชน

(๒) กำหนดบทบาทและยุทธศาสตร์การพัฒนาภาคให้สอดคล้องกับศักยภาพและ โอกาสของพื้นที่

๒) ทิศทางการพัฒนาเชิงพื้นที่

ภายใต้กระแสโลกาภิวัตน์ที่มีการเปลี่ยนแปลงตลอดเวลา สภาพแวดล้อมภายนอกเป็นปัจจัยสำคัญ ต่อการพัฒนาประเทศเป็นผลให้จำเป็นต้องเตรียมการรองรับการเปลี่ยนแปลงดังกล่าวให้เหมาะสม การพัฒนา ที่สมดุล ดังนั้นจึงกำหนดทิศทางการพัฒนาพื้นที่ของประเทศ ดังนี้

๒.๑ พัฒนาพื้นที่ในภูมิภาคต่างๆ ของประเทศให้เชื่อมโยงกับภูมิภาคภูมิภาคเอเชียตะวันออกเฉียง ใต้เพื่อเป็นฐานการพัฒนาด้านอุตสาหกรรม การเกษตรและการแปรรูปการเกษตร และการท่องเที่ยวของ ภูมิภาคโดยเฉพาะ

๒.๑.๑ พัฒนาพื้นที่เชื่อมโยงทางเศรษฐกิจตามแนวตะวันออก-ตะวันตก (East West Economic Corridor) เช่น พื้นที่เขตเศรษฐกิจแม่สอด-สุโขทัย-พิษณุโลก-ขอนแก่น-มุกดาหาร-แนวสะพาน เศรษฐกิจพื้นที่ อนุรักษ์ประเทศ-สระแก้ว-ปราจีนบุรี พื้นที่เศรษฐกิจระนอง-ชุมพร-บางสะพาน แนวสะพาน เศรษฐกิจพังงา-กระบี่-สุราษฎร์ธานี-นครศรีธรรมราช และแนวสะพานเศรษฐกิจสงขลา

๒.๑.๒ พัฒนาพื้นที่เชื่อมโยงทางเศรษฐกิจตามแนวเหนือ-ใต้ (North South Economic Corridor) ได้แก่ แนวเศรษฐกิจเชียงของ-เชียงราย-พิษณุโลก-นครสวรรค์-จังหวัดปริมณฑล แนวเศรษฐกิจหนองคาย-อุดรธานี-ขอนแก่น-นครราชสีมา-จังหวัดปริมณฑล พื้นที่แหลมฉบัง-ฉะเชิงเทรา-สระแก้ว-บุรีรัมย์-มุกดาหาร

๒.๒ พัฒนาบริการพื้นฐานของชุมชนเพื่อรองรับการพัฒนาเศรษฐกิจเชื่อมโยงระหว่างประเทศโดยเน้นพื้นที่ชุมชนตามแนวเขตเศรษฐกิจเหนือใต้ และตะวันออก-ตะวันตก โดยเฉพาะชุมชนเศรษฐกิจชายแดน

๒.๓ พัฒนาระบบโลจิสติกส์และโครงข่ายคมนาคมเพื่อสนับสนุนการเพิ่มขีดความสามารถในการแข่งขันพื้นที่ เช่น การพัฒนาระบบบรรดราง เพิ่มประสิทธิภาพการขนส่งทางน้ำ และเพิ่มประสิทธิภาพการเชื่อมโยงโครงข่ายการคมนาคมบริเวณจุดตัด เช่น พิษณุโลก และขอนแก่น

๒.๔ สร้างความมั่นคงของฐานทรัพยากรธรรมชาติและสิ่งแวดล้อม เพื่อรักษาสมดุลของระบบนิเวศให้ยั่งยืน ได้แก่ พัฒนาแหล่งน้ำให้เพียงพอต่อการเกษตร พัฒนาสิ่งแวดล้อมเมืองและแหล่งอุตสาหกรรมและการจัดให้มีการจัดการใช้ประโยชน์ที่ดินอย่างมีประสิทธิภาพ

๓) ยุทธการพัฒนากาตวันออกเฉียงเหนือ

๓.๑ ยุทธศาสตร์การพัฒนา

(๑) เพิ่มศักยภาพการแข่งขันด้านเศรษฐกิจ โดยการยกมาตรฐานและประสิทธิภาพการผลิต การเกษตร การพัฒนาศักยภาพการประกอบการด้านอุตสาหกรรม อุตสาหกรรมบริการและการท่องเที่ยว การตั้งองค์กรร่วมภาครัฐและเอกชนระดับพื้นที่เพื่อส่งเสริมอำนวยความสะดวกด้านการค้า การลงทุน และส่งเสริมความร่วมมือทางเศรษฐกิจกับประเทศเพื่อนบ้าน

(๒) สร้างคนให้มีคุณภาพ เพื่อพัฒนาคนให้มีสุขภาพที่ดีทั้งร่างกาย จิตใจ และสติปัญญา ครอบรู้ เท่าทันการเปลี่ยนแปลงสามารถดำรงชีพได้อย่างมีคุณภาพ

(๓) สร้างสังคมและเศรษฐกิจฐานรากให้เข้มแข็ง เพื่อสร้างความมั่นคงด้านอาหารแก้ไขปัญหาความยากจน หนี้สิน และการออมของครัวเรือน มีสัมมนาอาชีพที่มั่นคง สามารถพึ่งพาตนเองและดูแลครอบครัวได้อย่างอบอุ่น

(๔) พื้นฟูทรัพยากรธรรมชาติและสิ่งแวดล้อมให้สมบูรณ์ โดยเร่งอนุรักษ์และฟื้นฟูพื้นที่ป่าไม้ให้ได้ ๑๕.๙ ล้านไร่ หรือร้อยละ ๒๕ ของพื้นที่ภาค ป้องกันการรุกพื้นที่ชุ่มน้ำ พัฒนาแหล่งน้ำและระบบชลประทาน ฟื้นฟูดิน ยับยั้งการแพร่กระจายดินเค็ม และเพิ่มประสิทธิภาพการจัดการโดยส่งเสริมทำเกษตรอินทรีย์

๓.๒ ทิศทางการพัฒนากลุ่มจังหวัดและจังหวัด

- กลุ่มภาคตะวันออกเฉียงเหนือตอนล่าง ๑ ประกอบด้วย นครราชสีมา ชัยภูมิ บุรีรัมย์ สุรินทร์ มุ่งเน้นการพัฒนาระบบชลประทานให้เต็มศักยภาพการเตรียมการรองรับอุตสาหกรรมพลังงานทดแทน (Ethanol) พัฒนาการท่องเที่ยวทั้งการท่องเที่ยวเชิงนิเวศน์และอารยธรรมขอมด้วยการสร้างคุณค่าเพิ่มและพัฒนาเส้นทาง

๓.๓ โครงการที่สำคัญ (Flagship Project)

- (๑) โครงการผลิตข้าวหอมมะลิอินทรีย์ในทุ่งกุลาร้องไห้เพื่อการส่งออก
- (๒) โครงการพัฒนาเมืองมุกดาหารเป็นประตูสู่อินโดจีน
- (๓) โครงการพัฒนาเส้นทางท่องเที่ยวอารยธรรมขอม
- (๔) โครงการจัดการผลิตเอทานอลในภาคอีสาน
- (๕) โครงการยกมาตรฐานการเรียนการสอนด้วยระบบศึกษาทางไกล
- (๖) โครงการเกษตรยั่งยืนเพื่อชุมชนเข้มแข็ง
- (๗) โครงการฟื้นฟูลุ่มน้ำชีตอนบนและลุ่มน้ำมูลตอนบนแบบบูรณาการเพื่อการผลิตที่ยั่งยืน

สรุปกรอบยุทธศาสตร์การพัฒนาภาค : ภาคตะวันออกเฉียงเหนือ

กรอบยุทธศาสตร์การพัฒนาภาค

ตามพระราชบัญญัติระเบียบบริหารราชการแผ่นดิน (ฉบับที่ ๗) พ.ศ.๒๕๕๐ มาตรา ๕๓/๑ และ มาตรา ๕๓/๒ บัญญัติให้จังหวัดและกลุ่มจังหวัดทำแผนพัฒนาจังหวัดและแผนพัฒนากลุ่มจังหวัดให้สอดคล้องกับแนวทางการพัฒนาเศรษฐกิจและสังคมแห่งชาติ และตอบสนองความต้องการของประชาชนในท้องถิ่น สำนักงานพัฒนาการเศรษฐกิจและสังคมแห่งชาติ (สศช.) จึงได้จัดทำกรอบยุทธศาสตร์การพัฒนาภาคที่ยึดกระบวนการมีส่วนร่วมของทุกภาคส่วนจากทุกจังหวัดทั้ง ๔ ภูมิภาคขึ้น เพื่อสนับสนุนจังหวัดและกลุ่มจังหวัดให้สามารถใช้เป็นกรอบแนวทางในการจัดทำแผนพัฒนาจังหวัดและแผนพัฒนากลุ่มจังหวัด

๑. แนวคิดและหลักการ

๑.๑ ยึดแนวคิดการพัฒนาตาม “ปรัชญาของเศรษฐกิจพอเพียง” เป็นธรรมและมีภูมิคุ้มกันต่อผลกระทบจากกระแสการเปลี่ยนแปลงทั้งจากภายนอกและภายในประเทศ ควบคู่ไปกับแนวคิด “การพัฒนาแบบองค์รวม” ที่ยึดคน ผลประโยชน์ของประชาชน ภูมิสังคม ยุทธศาสตร์พระราชทาน เข้าใจ เข้าถึง และพัฒนา ยึดหลักการมีส่วนร่วมของทุกภาคภาคีการพัฒนา และหลักธรรมาภิบาล เพื่อให้สังคมमानฉันท์ และอยู่เย็นเป็นสุขร่วมกัน

๑.๒ หลักการ มุ่งสร้างความเชื่อมโยงกับแผนระดับชาติต่าง ๆ นโยบายรัฐบาล แผนการบริหารราชการแผ่นดิน เพื่อสร้างโอกาสทางการพัฒนา สอดคล้องกับภูมิสังคมของพื้นที่ โดย

- (๑) กำหนดรูปแบบการพัฒนาเชิงพื้นที่ของประเทศและภาค รวมถึงชุมชน
- (๒) กำหนดบทบาทและยุทธศาสตร์การพัฒนาภาคให้สอดคล้องกับศักยภาพและโอกาส

ของพื้นที่

๒. ทิศทางการพัฒนาเชิงพื้นที่

ภายใต้กระแสโลกาภิวัตน์ที่มีการเปลี่ยนแปลงตลอดเวลา สภาพแวดล้อมภายนอกเป็นปัจจัยสำคัญต่อการพัฒนาประเทศ เป็นผลให้จำเป็นต้องเตรียมการรองรับการเปลี่ยนแปลงดังกล่าวให้เหมาะสม การพัฒนาที่สมดุล ดังนั้นจึงกำหนดทิศทางการพัฒนาพื้นที่ของประเทศ ดังนี้

๒.๑ พัฒนาพื้นที่ในภูมิภาคต่างๆ ของประเทศให้เชื่อมโยงกับภูมิภาคเอเชียตะวันออกเฉียงใต้ เพื่อเป็นฐานการพัฒนาด้านอุตสาหกรรม การเกษตรและการแปรรูปการเกษตร และการท่องเที่ยวของภูมิภาค โดยเฉพาะ

๒.๑.๑ พัฒนาพื้นที่เชื่อมโยงทางเศรษฐกิจตามแนวตะวันออก - ตะวันตก (East West Economic Corridor) เช่น พื้นที่เขตเศรษฐกิจแม่สอด-สุโขทัย-พิษณุโลก-ขอนแก่น-มุกดาหาร แนวสะพานเศรษฐกิจพื้นที่อรัญประเทศ-สระแก้ว-ปราจีนบุรี , พื้นที่เศรษฐกิจระนอง-ชุมพร-บางสะพาน ,แนวสะพานเศรษฐกิจพังงา-กระบี่-สุราษฎร์ธานี-นครศรีธรรมราช และแนวสะพานเศรษฐกิจสตูล-สงขลา

๒.๑.๒ พัฒนาพื้นที่เชื่อมโยงทางเศรษฐกิจตามแนวเหนือ-ใต้ (North South Economic Corridor) ได้แก่ แนวเศรษฐกิจเชียงใหม่-เชียงราย-พิษณุโลก-นครสวรรค์-จังหวัดปริมณฑล แนวเศรษฐกิจหนองคาย-อุดรธานี-ขอนแก่น-นครราชสีมา-จังหวัดปริมณฑล พื้นที่แหลมฉบัง-ชลบุรี-ฉะเชิงเทรา-สระแก้ว-บุรีรัมย์-มุกดาหาร

๒.๒ พัฒนาบริการพื้นฐานของชุมชนเพื่อรองรับการพัฒนาเศรษฐกิจเชื่อมโยงระหว่างประเทศ โดยเน้นพื้นที่ชุมชนตามแนวเขตเศรษฐกิจเหนือ-ใต้ และตะวันออก-ตะวันตก โดยเฉพาะชุมชนเศรษฐกิจชายแดน

๒.๓ พัฒนาระบบโลจิสติกส์และโครงข่ายคมนาคมขนส่งเพื่อสนับสนุนการเพิ่มขีดความสามารถในการแข่งขันเชิงพื้นที่ เช่น การพัฒนาระบบราง และเพิ่มประสิทธิภาพการเชื่อมโยงโครงข่ายการคมนาคมบริเวณจุดตัด เช่น พิษณุโลกและขอนแก่น

๒.๔ สร้างความมั่นคงของฐานทรัพยากรธรรมชาติและสิ่งแวดล้อม เพื่อรักษาสมดุลของระบบนิเวศให้ยั่งยืน ได้แก่ พัฒนาแหล่งน้ำให้เพียงพอต่อการเกษตร พัฒนาสิ่งแวดล้อมเมืองและแหล่งอุตสาหกรรม และการจัดให้มีการจัดการใช้ประโยชน์ที่ดินอย่างมีประสิทธิภาพ

ยุทธศาสตร์การพัฒนาภาคตะวันออกเฉียงเหนือ

ยุทธศาสตร์การพัฒนา

(๑) เพิ่มศักยภาพการแข่งขันด้านเศรษฐกิจ โดยการยกมาตรฐานและประสิทธิภาพการผลิต การเกษตร การพัฒนาศักยภาพการประกอบการด้านอุตสาหกรรม อุตสาหกรรมบริการและการท่องเที่ยว การตั้งองค์กรร่วมภาครัฐและเอกชนระดับพื้นที่เพื่อส่งเสริมอำนวยความสะดวกด้านการค้าการลงทุน และส่งเสริมความร่วมมือทางมือทางเศรษฐกิจกับประเทศเพื่อนบ้าน

(๒) สร้างคนให้มีคุณภาพ เพื่อพัฒนาคนให้มีสุขภาพที่ดีทั้งร่างกาย จิตใจและสติปัญญา รอบรู้เท่าทันการเปลี่ยนแปลง สามารถดำรงชีพได้อย่างมีคุณภาพ

(๓) สร้างสังคมและเศรษฐกิจฐานรากให้เข้มแข็ง เพื่อสร้างความมั่นคงด้านอาหาร แก้ไขปัญหาความยากจน หนี้สิน และการออมของครัวเรือน มีสัมมาอาชีพที่มั่นคง สามารถพึ่งพาตนเองและและครอบครัวได้อย่างอบอุ่น

(๔) พื้นฟูทรัพยากรธรรมชาติและสิ่งแวดล้อมให้สมบูรณ์ โดยเร่งอนุรักษ์และฟื้นฟูพื้นที่ป่าไม้ให้ได้ ๑๕.๙ ล้านไร่ หรือร้อยละ ๒๕ ของพื้นที่ภาค ป้องกันการรุกพื้นที่ชุ่มน้ำ พัฒนาแหล่งน้ำและระบบชลประทานฟื้นฟูดิน ยับยั้งการแพร่กระจายดินเค็ม และเพิ่มประสิทธิภาพการจัดการโดยส่งเสริมทำเกษตรอินทรีย์

ทิศทางการพัฒนากลุ่มจังหวัดและจังหวัด

(๑) กลุ่มภาคตะวันออกเฉียงเหนือตอนบน ๑ ประกอบด้วย อุตรธานี หนองคาย หนองบัวลำภูและเลย เน้นการฟื้นฟูระบบนิเวศน์เพื่อรักษาสมดุลธรรมชาติ การปรับโครงสร้างการผลิตด้านเกษตรการส่งเสริมการค้า การลงทุนและการท่องเที่ยวเชื่อมโยงกับประเทศเพื่อนบ้าน

(๒) กลุ่มภาคตะวันออกเฉียงเหนือตอนบน ๒ ประกอบด้วย สกลนคร นครพนม และมุกดาหาร เน้นให้ความสำคัญกับความร่วมมือทางเศรษฐกิจกับประเทศเพื่อนบ้าน เพิ่มประสิทธิภาพการผลิตสินค้าการเกษตรส่งเสริมพื้นที่ชลประทาน การทำปศุสัตว์โดยเฉพาะโคเนื้อ

(๓) กลุ่มภาคตะวันออกเฉียงเหนือตอนกลาง ประกอบด้วย ขอนแก่น กาฬสินธุ์ มหาสารคาม และร้อยเอ็ด เน้นการพัฒนาโครงสร้างพื้นฐานของเมืองรองรับการเป็นศูนย์กลางการค้าบริการ และการลงทุนของภาค การใช้ประโยชน์พื้นที่ชลประทานให้เกิดประโยชน์สูงสุด การทำการเกษตรก้าวหน้า การเตรียมการรองรับอุตสาหกรรมพลังงานทดแทน (Ethanol) ควบคู่กับการเพิ่มประสิทธิภาพการผลิต

(๔) กลุ่มภาคตะวันออกเฉียงเหนือตอนล่าง ๑ ประกอบด้วย นครราชสีมา ชัยภูมิ บุรีรัมย์ สุรินทร์ มุ่งเน้นการพัฒนาาระบบชลประทานให้เต็มศักยภาพ การเตรียมการรองรับอุตสาหกรรมพลังงานทดแทน (Ethanol) พัฒนาการท่องเที่ยวทั้งการท่องเที่ยวเชิงนิเวศและอารยธรรมขอมด้วยการสร้างคุณค่าเพิ่ม และพัฒนาเส้นทาง

(๕) กลุ่มภาคตะวันออกเฉียงเหนือตอนล่าง ๒ ประกอบด้วย อุบลราชธานี ศรีสะเกษ ยโสธร และอำนาจเจริญ มุ่งเน้นการพัฒนาแหล่งน้ำ และระบบบริหารจัดการเพื่อแก้ไขปัญหาน้ำท่วมและขาดแคลนน้ำ การสร้างงานและรายได้จากการท่องเที่ยวให้มากขึ้น

โครงการที่สำคัญ (Flagship Project)

- (๑) โครงการผลิตข้าวหอมมะลิอินทรีย์ในทุ่งกุลาร้องไห้เพื่อการส่งออก
- (๒) โครงการพัฒนาเมืองมุกดาหารเป็นประตูสู่อินโดจีน
- (๓) โครงการพัฒนาเส้นทางท่องเที่ยวอารยธรรมขอม
- (๔) โครงการจัดการผลิตเอทานอลในภาคอีสาน
- (๕) โครงการยกมาตรฐานการเรียนการสอนด้วยระบบศึกษาทางไกล
- (๖) โครงการเกษตรยั่งยืนเพื่อชุมชนเข้มแข็ง
- (๗) โครงการฟื้นฟูลุ่มน้ำชีตอนบนและลุ่มน้ำมูลตอนบนแบบบูรณาการเพื่อการผลิตที่ยั่งยืน

แผนพัฒนากลุ่มจังหวัดภาคตะวันออกเฉียงเหนือตอนบน ๒ (สกลนคร นครพนม มุกดาหาร)

แผน ๔ ปี (พ.ศ.๒๕๕๘ - ๒๕๖๑)

วิสัยทัศน์ กลุ่มจังหวัดภาคตะวันออกเฉียงเหนือตอนบน ๒

“สังคมเข้มแข็ง เศรษฐกรรมนำการพัฒนา เส้นทางการค้า การท่องเที่ยวสู่ประเทศเพื่อนบ้านและจีนตอนใต้”

เป้าประสงค์รวม “สังคมเข้มแข็ง เศรษฐกิจก้าวหน้า การค้ามั่นคง ท่องเที่ยวยั่งยืน”

ประเด็นยุทธศาสตร์การพัฒนา ๔ ด้าน ได้แก่

- ประเด็นยุทธศาสตร์ที่ ๑ เพิ่มมูลค่าผลผลิตการเกษตร และพัฒนาอุตสาหกรรม
- ประเด็นยุทธศาสตร์ที่ ๒ การพัฒนาและเชื่อมโยงแหล่งท่องเที่ยว
- ประเด็นยุทธศาสตร์ที่ ๓ การพัฒนาการค้า ความสัมพันธ์กับประเทศเพื่อนบ้านและจีนตอนใต้
- ประเด็นยุทธศาสตร์ที่ ๔ การพัฒนาสังคมให้เข้มแข็งและอนุรักษ์ทรัพยากรธรรมชาติ

แผนยุทธศาสตร์การพัฒนาจังหวัดนครพนม ๔ ปี (พ.ศ.๒๕๕๘ - ๒๕๖๑)

วิสัยทัศน์และยุทธศาสตร์จังหวัดนครพนม

วิสัยทัศน์

“เมืองน่าอยู่ ประตูเศรษฐกิจสู่อาเซียนและจีนตอนใต้ - ตะวันออก”

เป้าประสงค์รวม

“เมืองแห่งความสุขและคุณภาพชีวิตที่ดี ต้นแบบการพัฒนาเศรษฐกิจเป็นมิตรกับสิ่งแวดล้อม และสังคมคุณภาพตามปรัชญาของเศรษฐกิจพอเพียงอย่างยั่งยืน”

ประเด็นยุทธศาสตร์การพัฒนาจังหวัดนครพนม ๕ ยุทธศาสตร์

- ยุทธศาสตร์ ๑ การพัฒนาการค้าและการลงทุน
- ยุทธศาสตร์ ๒ การพัฒนาและส่งเสริมการท่องเที่ยว
- ยุทธศาสตร์ ๓ การพัฒนาการเกษตรและอุตสาหกรรมเกษตรเป็นมิตรกับสิ่งแวดล้อม
- ยุทธศาสตร์ ๔ การพัฒนาสังคมและคุณภาพชีวิตเพื่อสร้างความสุขอย่างยั่งยืน
- ยุทธศาสตร์ ๕ การรักษาความมั่นคงชายแดน

จุดยืนทางยุทธศาสตร์(Positioning) ของจังหวัดนครพนม

๑. เมืองการค้าชายแดนเพื่อการค้าและการลงทุนประตูเศรษฐกิจสู่จีนตอนใต้ – ตะวันออก
๒. เมืองศูนย์การท่องเที่ยวเชิงวัฒนธรรม ศาสนา ประวัติศาสตร์ และนิเวศน์ของอินโดจีน
๓. เมืองศูนย์กลางการรักษาพยาบาล และการผลิตบุคลากรทางสาธารณสุขของกรอบความร่วมมือ ๓ ประเทศ ๙ จังหวัด
๔. เมืองศึกษานานาชาติ
๕. เมืองอุตสาหกรรมการเกษตรเป็นมิตรกับสิ่งแวดล้อม

โดยกำหนดให้ Positioning เมืองการค้าชายแดนเพื่อการค้าการลงทุนประตูเศรษฐกิจสู่จีนตอนใต้เป็นลำดับความสำคัญในลำดับแรก เพื่อเสริมสร้างฐานรายได้ใหม่ให้กับจังหวัดในการเตรียมความพร้อมรองรับการเข้าสู่ประชาคมเศรษฐกิจอาเซียน รองรับการพัฒนาเขตเศรษฐกิจจังหวัดนครพนม เชื่อมโยงโครงข่ายคมนาคมกับประเทศเพื่อนบ้านผ่านสะพานมิตรภาพ ๓ (นครพนม – คำม่วน) ลาว – เวียดนาม สู่จีนใต้ – ตะวันออก ดังภาพต่อไปนี้

จุดยืนทางยุทธศาสตร์ (Positioning) ของจังหวัดนครพนม

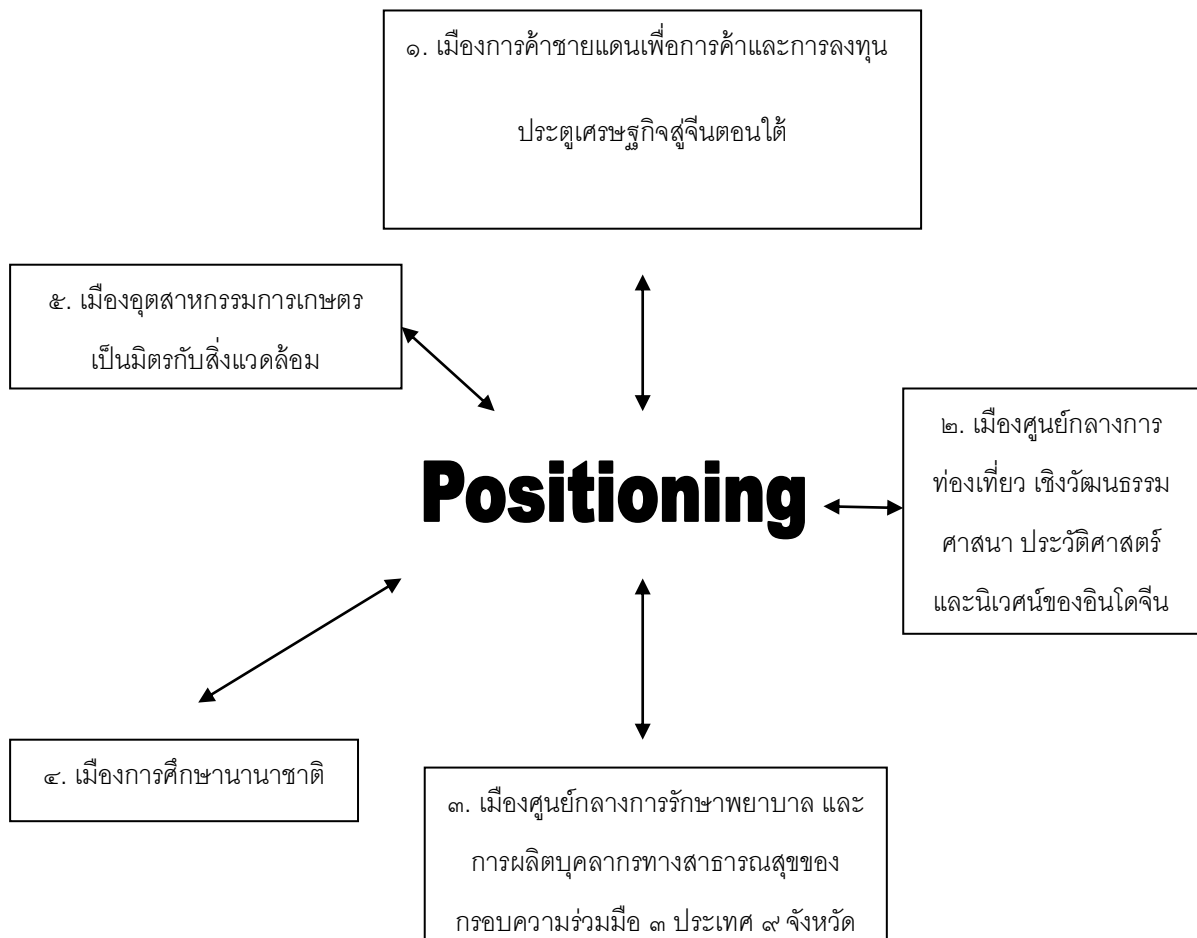

๑.๔ ยุทธศาสตร์การพัฒนาขององค์กรปกครองส่วนท้องถิ่นจังหวัดนครพนม

วิสัยทัศน์

“เมืองน่าอยู่ เศรษฐกิจคู่อาเซียนและจีนตอนใต้ ภายใต้ปรัชญาของเศรษฐกิจพอเพียง”

พันธกิจ

๑. ส่งเสริมภูมิปัญญาท้องถิ่นและการดำเนินชีวิตตามหลักปรัชญาเศรษฐกิจพอเพียง
๒. พัฒนาเครือข่ายระบบคมนาคมขนส่ง ระบบบริการสาธารณะ ระบบสิ่งแวดล้อม และระบบป้องกันและบรรเทาสาธารณภัยให้ได้มาตรฐานมีประสิทธิภาพ
๓. พัฒนาเศรษฐกิจชุมชน โดยเชื่อมโยงการค้า การลงทุน การบริการ และการท่องเที่ยว
๔. พัฒนาส่งเสริมและสนับสนุนการจัดการศึกษา การสาธารณสุข การกีฬา วัฒนธรรม การเกษตร วิทยาศาสตร์ ศิลปวัฒนธรรม และจารีตประเพณี
๕. ส่งเสริมและพัฒนาด้านการเกษตรให้ได้มาตรฐาน รวมทั้งการส่งเสริมด้านการตลาดและสินค้าการเกษตร
๖. ป้องกัน บำบัด แก้ไข ปัญหาสุขภาพจิตอย่างมีส่วนร่วม
๗. อนุรักษ์และบำรุงรักษาทรัพยากรธรรมชาติและสิ่งแวดล้อม ให้ยั่งยืนโดยมีส่วนร่วมจากทุกภาคส่วน
๘. พัฒนาและส่งเสริม/สนับสนุนความสัมพันธ์กับประเทศเพื่อนบ้าน

เป้าประสงค์

๑. ประชาชนมีอาชีพ และมีรายได้ในการดำรงชีวิตอย่างพอเพียง
๒. ประชาชนได้รับการบริการด้านสาธารณสุขปึกคอก สาธารณูปการพื้นฐานอย่างทั่วถึง สะดวก และปลอดภัย
๓. ประชาชนมีคุณภาพชีวิตที่ดี
๔. ประชาชนมีส่วนร่วมในการพัฒนาท้องถิ่นทุก ๆ ด้าน
๕. ลดปัญหาภาวะเป็นพิษ และการใช้ทรัพยากรธรรมชาติที่มีอยู่อย่างสมดุล และยั่งยืน
๖. ประชาชนในท้องถิ่นมีความสัมพันธ์ที่ดีกับประเทศเพื่อนบ้าน

ประเด็นยุทธศาสตร์การพัฒนา

๑. ยุทธศาสตร์การพัฒนาทรัพยากรมนุษย์
๒. ยุทธศาสตร์การพัฒนาและส่งเสริมการท่องเที่ยว
๓. ยุทธศาสตร์พัฒนาการเกษตรและอุตสาหกรรมเกษตร
๔. ยุทธศาสตร์พัฒนาการค้าชายแดน
๕. ยุทธศาสตร์การปรับสมดุลและเพิ่มประสิทธิภาพการบริหารจัดการภาครัฐ
๖. ยุทธศาสตร์เมืองน่าอยู่

ยุทธศาสตร์และแนวทางการพัฒนา ๖ ด้าน

๑. ยุทธศาสตร์การพัฒนาทรัพยากรมนุษย์

แนวทางการพัฒนา

๑. ส่งเสริมสนับสนุน คุณภาพชีวิตเด็ก สตรี ผู้สูงอายุ คนพิการและด้อยโอกาส
๒. ส่งเสริมสนับสนุนด้านการกีฬาและนันทนาการ
๓. ส่งเสริมสนับสนุนการจัดการศึกษาในทุกระดับและพัฒนาบุคลากรด้านการศึกษา
๔. ส่งเสริมสนับสนุนคุณธรรม จริยธรรม และสถาบันครอบครัว
๕. ส่งเสริมและพัฒนาคุณภาพการศึกษา
๖. ส่งเสริมการมีส่วนร่วมของประชาชนในการพัฒนาท้องถิ่น
๗. การป้องกันการแพร่ระบาดของยาเสพติดให้โทษ
๘. เพิ่มขีดความสามารถของทรัพยากรมนุษย์เพื่อรองรับประชาคมเศรษฐกิจอาเซียน

๒. ยุทธศาสตร์การพัฒนาและส่งเสริมการท่องเที่ยว

แนวทางการพัฒนา

๑. ส่งเสริมสนับสนุนการท่องเที่ยวเชิงศาสนาวัฒนธรรมประเพณีท้องถิ่น ประวัติศาสตร์ การท่องเที่ยวทางธรรมชาติ
๒. ส่งเสริมการยกระดับมาตรฐานด้านบริการและธุรกิจที่เกี่ยวข้องกับการท่องเที่ยวสร้างความประทับใจ แก่นักท่องเที่ยวและผู้มาเยือนชาตุนิยม
๓. สนับสนุนการพัฒนาบุคลากรด้านการท่องเที่ยว
๔. บริหารจัดการศิลปะ วัฒนธรรม และภูมิปัญญาท้องถิ่น
๕. ส่งเสริมการตลาดและการประชาสัมพันธ์ด้านการท่องเที่ยว
๖. พัฒนาแหล่งท่องเที่ยวและเชื่อมโยงกิจกรรมการท่องเที่ยวท้องถิ่นอื่นในชาตุนิยม กลุ่มจังหวัด และประเทศเพื่อนบ้าน
๗. ส่งเสริมความสัมพันธ์กับประเทศเพื่อนบ้าน

๓. ยุทธศาสตร์การพัฒนาการเกษตรและอุตสาหกรรมเกษตร

แนวทางการพัฒนา

๑. ส่งเสริมการพัฒนา และดูแลรักษาแหล่งน้ำธรรมชาติ เพื่อให้มีน้ำเพื่อการเกษตร และเพียงพอต่อการอุปโภค-บริโภค
๒. ส่งเสริมให้มีการบริหารจัดการแหล่งน้ำ ทรัพยากรธรรมชาติ และสิ่งแวดล้อมอย่างบูรณาการและขยายพื้นที่ชลประทาน
๓. ส่งเสริมและสนับสนุนการผลิต การตลาด การลงทุน การพัฒนาอาชีพ สินค้าทางการเกษตร และวิสาหกิจชุมชน

๔. พัฒนาสินค้าเกษตรสู่อุตสาหกรรมทางการเกษตร
๕. ส่งเสริมให้มีการใช้และพัฒนาสินค้าทางการเกษตรในท้องถิ่น
๖. ส่งเสริมการจัดให้มีตลาดกลางสินค้าทางการเกษตร และส่งเสริมการรวมกลุ่มเพื่อต่อรองราคา
๗. เพิ่มประสิทธิภาพการผลิตสินค้าทางการเกษตรให้มีคุณภาพ
๘. ส่งเสริมการเกษตรทฤษฎีใหม่

๔. ยุทธศาสตร์การพัฒนาเมืองน่าอยู่

แนวทางการพัฒนา

๑. ส่งเสริมการจัดกิจกรรมทางวัฒนธรรมการท่องเที่ยว การตลาด การค้าและการลงทุนในภูมิภาค
๒. พัฒนาจุดผ่อนปรนเพื่ออำนวยความสะดวกในการส่งเสริมการค้าชายแดนจุดผ่อนปรน
๓. ส่งเสริมให้ผู้ประกอบการภาคธุรกิจเอกชนขยายการลงทุนไปประเทศเพื่อนบ้าน
๔. ส่งเสริมการขยายความเชื่อมโยงทางเศรษฐกิจ การค้า การลงทุนภายใต้ประโยชน์ร่วมกันของกรอบความร่วมมือกับประเทศเพื่อนบ้าน
๕. ส่งเสริมความเข้มแข็งของ SME ไทยสู่การเป็นประชาคมอาเซียน
๖. ส่งเสริมและพัฒนากลุ่มอาชีพ แลผลิตภัณฑ์ชุมชน (OTOP) ให้มีคุณภาพ

๕. ยุทธศาสตร์การปรับสมดุลและเพิ่มประสิทธิภาพ การบริหารจัดการภาครัฐ

แนวทางการพัฒนา

๑. มุ่งพัฒนาระบบบริหารจัดการ เพิ่มประสิทธิภาพการบริหารจัดการ โดยเสริมสร้างธรรมาภิบาลในการปฏิบัติราชการเพื่อให้บริการประชาชน
๒. พัฒนาระบบรับเรื่องและแก้ไขปัญหาร้องทุกข์ของประชาชน ส่งเสริมสนับสนุนกระบวนการมีส่วนร่วมภาคประชาชน สนับสนุนการบริการประชาชนเคลื่อนที่แบบบูรณาการ
๓. บริหารโดยการบูรณาการกับองค์กรปกครองส่วนท้องถิ่น ส่วนราชการ และหน่วยงานที่เกี่ยวข้อง
๔. สนับสนุนให้มีการระดมความคิดเห็นจากทุกภาคส่วนในจังหวัด หรือเพื่อจัดทำแผนพัฒนากับภาคส่วนต่าง ๆ สนับสนุนกระบวนการมีส่วนร่วมของประชาชน ส่วนราชการ หน่วยงาน เพื่อเพิ่มประสิทธิภาพแผนและยุทธศาสตร์การพัฒนา
๕. พัฒนาระบบฐานข้อมูลและพัฒนาบุคลากรภาครัฐเพื่อเพิ่มประสิทธิภาพการปฏิบัติงานขององค์กรปกครองส่วนท้องถิ่น
๖. เผยแพร่ประชาสัมพันธ์เพื่อให้เกิดความรู้ความเข้าใจแก่ภาคส่วนต่าง ๆ เพื่อเข้ามามีส่วนร่วมทั้งเพื่อสนับสนุนในการขับเคลื่อนการดำเนินการตามแผนพัฒนา การพัฒนาประสิทธิภาพในการบริหารจัดการและการติดตามประเมินผล

๖. ยุทธศาสตร์การพัฒนาเมืองนำอยู่

แนวทางการพัฒนา

๑. สนับสนุนการปรับปรุงและก่อสร้างถนน ทางระบายน้ำ สะพาน และโครงสร้างพื้นฐานที่จำเป็น พัฒนาระบบการขนส่ง (Logistics)
๒. พัฒนาและปรับปรุงระบบผังเมือง
๓. ส่งเสริมการติดตั้งสัญญาณไฟจราจร ป้ายบอกทาง ไฟส่องทางจราจร ขยายเขตไฟฟ้า ระบายน้ำอย่างทั่วถึง
๔. ส่งเสริมสนับสนุนการป้องกันและบรรเทาสาธารณภัย การรักษาความปลอดภัยในชีวิตและทรัพย์สิน
๕. สนับสนุนการศึกษาอบรมและฝึกอาชีพเพื่อส่งเสริมความเข้มแข็งของชุมชน
๖. การป้องกันและรักษาโรคติดต่อและโรคไม่ติดต่อแก่ประชาชน รวมทั้งพัฒนาระบบการแพทย์ฉุกเฉิน
๗. พัฒนาและส่งเสริมจัดการขยะมูลฝอย น้ำเสีย และมลพิษในชุมชน
๘. ส่งเสริมฟื้นฟู และบำบัดสิ่งแวดล้อมและทรัพยากรธรรมชาติ
๙. ส่งเสริมการปลูกป่าเพิ่มพื้นที่สีเขียวและการพำนิชย์

๒. ยุทธศาสตร์ขององค์กรปกครองส่วนท้องถิ่น

วิสัยทัศน์ (Vision) พันธกิจ (Mission) การพัฒนาท้องถิ่นของเทศบาลตำบลธาตุพนม

๒.๑ วิสัยทัศน์การพัฒนา

“ยึดหลักธรรมาภิบาล มุ่งบริการเป็นเลิศ ก่อกำเนิดแผนชุมชน บรรลุผลยุทธศาสตร์จังหวัด”

๒.๒ ยุทธศาสตร์การพัฒนา

- ๑) การพัฒนาระบบบริหารจัดการที่ดีและมีประสิทธิภาพการบริการชุมชน
- ๒) การพัฒนาคุณภาพชีวิตประชากรและสิ่งแวดล้อมให้เป็นเมืองนำอยู่
- ๓) การพัฒนาระบบโครงสร้างพื้นฐานและการจัดระเบียบชุมชน
- ๔) การพัฒนาการศึกษาภูมิปัญญาและวัฒนธรรมท้องถิ่น
- ๕) การพัฒนาเศรษฐกิจชุมชนให้มีความเข้มแข็ง
- ๖) การพัฒนาการค้าผ่านแดน

๒.๓ เป้าประสงค์การพัฒนาท้องถิ่นที่ยั่งยืน

- ๑) ประชาชนมีส่วนร่วมในการดำเนินงานขององค์กรตามหลักธรรมาภิบาลและระดับความรู้ความสามารถของพนักงานและสามารถปฏิบัติงานบริการประชาชนอย่างมีประสิทธิภาพ
- ๒) พัฒนาคูณภาพชีวิตของประชาชนมีความปลอดภัยในชีวิตและทรัพย์สินตลอดจนส่งเสริมการสร้างจิตสำนึกในการรักษาสิ่งแวดล้อมและทรัพยากรธรรมชาติให้มีความยั่งยืน
- ๓) พัฒนาระบบสาธารณสุขภาคให้เพียงพอต่อความต้องการของประชาชนและอำนวยความสะดวกในการดำรงชีวิตประจำวันและจัดระเบียบชุมชนให้มีความเป็นระเบียบเรียบร้อยและปลอดภัย
- ๔) พัฒนาสถานกีฬาและนันทนาการของเยาวชนและประชาชนและส่งเสริมภูมิปัญญา ศิลปวัฒนธรรม ขนบธรรมเนียมประเพณีให้ดำรงอยู่เพื่อความเข้มแข็งของสถาบันครอบครัวและองค์กรชุมชน
- ๕) จัดตั้งศูนย์เครือข่ายในการพัฒนาเศรษฐกิจชุมชนส่งเสริมการฝึกอบรมและพัฒนาผลิตภัณฑ์ให้เป็นที่ยอมรับของตลาดเป็นการพัฒนารายได้ครอบครัวและพัฒนาเศรษฐกิจของชุมชน
- ๖) เพื่อสนับสนุนและพัฒนาสินค้า OTOP ให้มีคุณภาพและพัฒนาจุดผ่อนปรนให้ได้มาตรฐานและการให้บริการครบวง

๒.๔ ตัวชี้วัด

กำหนดเป็นเชิงปริมาณ และเชิงคุณภาพ

แผนยุทธศาสตร์	ตัวชี้วัด
๑) การพัฒนาระบบบริหารจัดการที่ดีและมีประสิทธิภาพการบริการชุมชน	- จำนวนของบุคลากรที่เข้าร่วมกิจกรรม - จำนวนพัสดุสิ่งของที่จัดหา - ร้อยละของกลุ่มเป้าหมายตามโครงการ
๒) การพัฒนาคุณภาพชีวิตประชากรและสิ่งแวดล้อมให้เป็นเมืองน่าอยู่	- จำนวนโครงการที่ดำเนินการ - ร้อยละของกลุ่มเป้าหมายตามโครงการ - ร้อยละของกิจกรรมที่ส่งเสริมทางการศึกษา
๓) การพัฒนาระบบโครงสร้างพื้นฐานและการจัดระเบียบชุมชน	- ร้อยละของถนนที่ได้มาตรฐาน - ร้อยละของโครงการที่แล้วเสร็จ - ความพึงพอใจของประชาชน
๔) การพัฒนาการศึกษาภูมิปัญญาและวัฒนธรรมท้องถิ่น	- จำนวนโครงการที่ได้รับการส่งเสริมอาชีพ - ร้อยละของความพึงพอใจของประชาชน - ร้อยละของกลุ่มกิจกรรมเป้าหมาย
๕) การพัฒนาเศรษฐกิจชุมชนให้มีความเข้มแข็ง	- จำนวนโครงการที่ได้รับการส่งเสริมอาชีพ - ร้อยละของความพึงพอใจของประชาชน - ร้อยละของกลุ่มกิจกรรมเป้าหมาย
๖) การพัฒนาการค้าผ่านแดน	- จำนวนโครงการที่ดำเนินการ

๒.๕ ค่าเป้าหมาย

ตัวชี้วัด คະแนนความสำเร็จของการดำเนินการตามโครงการ

ระดับค่าเป้าหมาย					
ตัวชี้วัด	ต่ำสุดที่ได้รับ (๑)	ต่ำกว่ามาตรฐาน (๒)	มาตรฐาน (๓)	ระดับปานกลาง (๔)	หมายเหตุ
คະแนนความสำเร็จของการดำเนินการตามโครงการ	มีการตั้งเป้าหมายวางแผน ดำเนินการและการกำหนดตัวชี้วัด แนวทางการประเมินผลไว้	มีการปฏิบัติตามแผนการดำเนินการด้วยความรับผิดชอบและความมุ่งมั่นตั้งใจอย่างชัดเจน	ผลงานสำเร็จตามแผนที่กำหนดไว้	มีการติดตามประเมินผลสรุปผลการดำเนินงานและดำเนินการครบทุกขบวนการ	

๒.๖ พันธกิจการพัฒนา/กลยุทธ์

- ๑) พัฒนาระบบบริหารจัดการที่ดีและมีประสิทธิภาพการบริการชุมชน
- ๒) พัฒนาคุณภาพชีวิตประชาชนและสิ่งแวดล้อม
- ๓) พัฒนาระบบสาธารณูปโภคและกายภาพเมืองและชุมชน
- ๔) พัฒนาระบบการศึกษาและส่งเสริมวัฒนธรรมท้องถิ่น
- ๕) พัฒนาระบบเศรษฐกิจชุมชนให้มีความเข้มแข็งเพื่อชนะความยากจนและหนี้สิน
- ๖) พัฒนาชุมชนเข้มแข็ง ปลอดภัยเสถียร มีความมั่นคงและปลอดภัยในชีวิตและทรัพย์สิน สร้างสัมพันธ์อันดีกับประเทศเพื่อนบ้าน

๒.๗ จุดยืนทางยุทธศาสตร์

แผนผังจุดยืนทางยุทธศาสตร์การพัฒนาของเทศบาลตำบลธาตุพนม

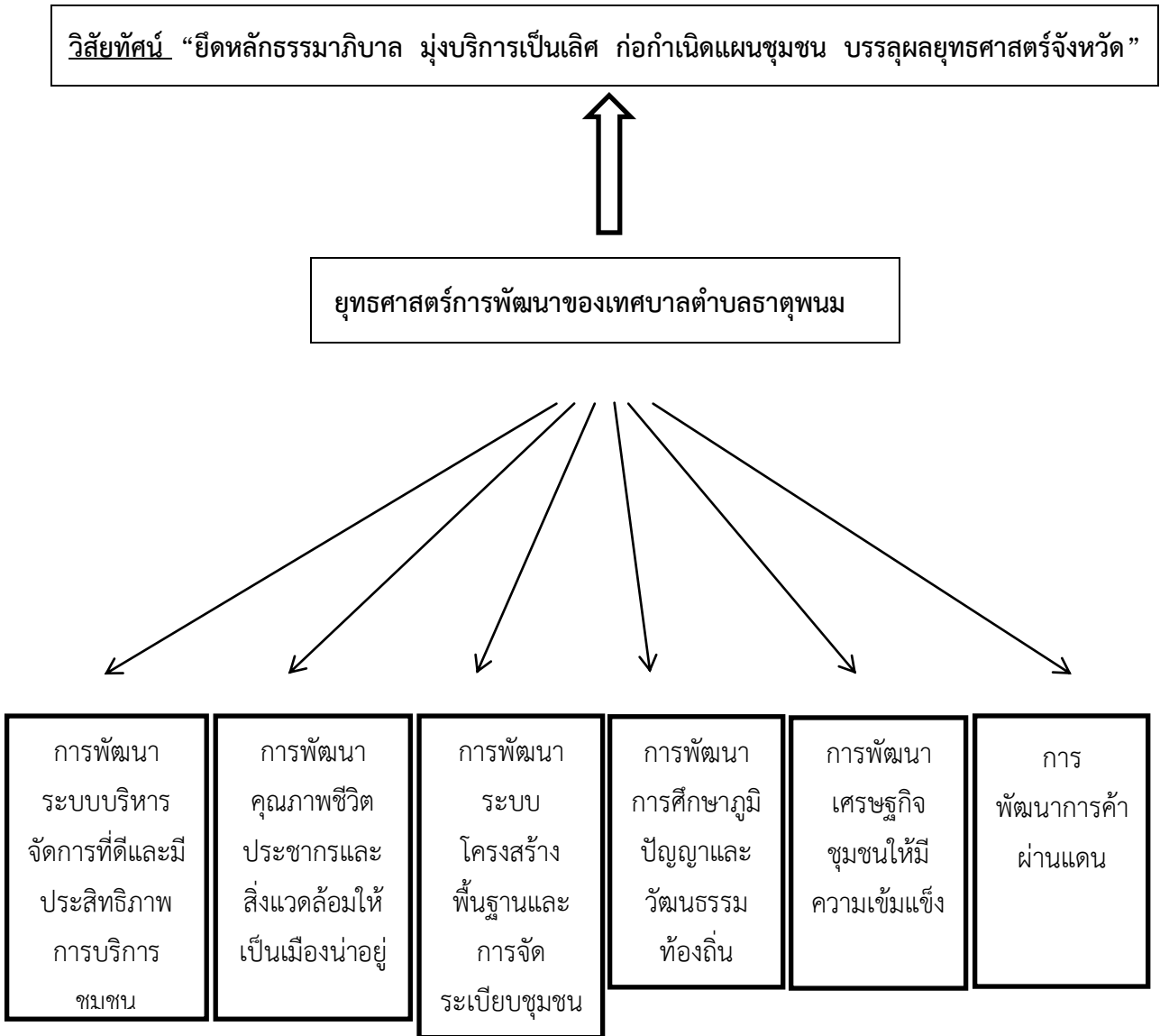

๓. การวิเคราะห์เพื่อพัฒนาท้องถิ่น

๓.๑ การวิเคราะห์กรอบการจัดทำยุทธศาสตร์ขององค์กรปกครองส่วนท้องถิ่น

วิเคราะห์ SWOT ANALYSIS เพื่อประเมินสถานการณ์การพัฒนา

จุดแข็ง (STRENGTH)	จุดอ่อน (WEAKNESS)
<ul style="list-style-type: none">- เป็นที่ประดิษฐานขององค์พระธาตุพนมที่มีความสำคัญทางด้านศาสนาในระดับภูมิภาค ไทย-ลาว- เป็นเส้นทางคมนาคมที่สะดวกเชื่อมระหว่าง ๓ จังหวัดคือ นครพนม สกลนครและมุกดาหารและเป็นจุดศูนย์กลางของสะพานมิตรภาพไทย-ลาว แห่งที่ ๒-๓- เป็นแหล่งเรียนรู้วัฒนธรรมประเพณีที่เข้มแข็งที่ดึงดูดนักท่องเที่ยว- องค์กรชุมชนและประชาชนเข้มแข็ง- มีอาชีพทางภาคธุรกิจการค้าและการเกษตรที่หลากหลาย	<ul style="list-style-type: none">- ประชากรมีฐานะยากจน หนี้สินมาก- ประชากรแฝงเข้ามาใช้ประโยชน์อยู่เป็นจำนวนมาก- เยาวชนไม่นิยมศึกษาต่อในระดับอุดมศึกษา- ระบบสาธารณสุขไม่เพียงพอต่อความต้องการของประชาชน- ประชาชนขาดวินัยทางจราจร- ปัญหาการบริหารจัดการขยะมูลฝอย
โอกาส (OPPORTUNITY)	อุปสรรค (THREAT)
<ul style="list-style-type: none">- นโยบายการพัฒนาของผู้บริหารในระดับจังหวัดและระดับท้องถิ่นที่เอื้อประโยชน์ต่อการพัฒนาตามหลักธรรมาภิบาล- ตลาดแรงงานในพื้นที่ยังต้องการแรงงานที่มีคุณภาพ- การฝึกอบรมและพัฒนาอาชีพในชุมชน- ความเป็นเอกภาพทางสังคมและทางวัฒนธรรมพัฒนาให้เป็นเอกลักษณ์ที่ยั่งยืน- มีการพัฒนาตลาดจุดผ่อนปรนการค้าผ่านแดนอย่างเป็นระบบและครบวงจร	<ul style="list-style-type: none">- งบประมาณในการพัฒนามีจำกัด- แรงงานขาดทักษะฝีมือเป็นภาคการเกษตรส่วนใหญ่- พัฒนาผลิตภัณฑ์สินค้า OTOP และการตลาด- มีพื้นที่จำกัดในการขยายการพัฒนา- ชุมชนอยู่รวมกันอย่างหนาแน่น- ปัญหายาเสพติดตามแนวชายแดน- ขาดปัจจัยในการส่งเสริมการลงทุน

๓.๒ การประเมินสถานการณ์สภาพแวดล้อมภายนอกที่เกี่ยวข้อง

- ๑.) เป็นที่ประดิษฐานขององค์พระธาตุพนมที่มีความสำคัญทางด้านศาสนาในระดับภูมิภาค ไทย-ลาว
- ๒.) เป็นเส้นทางคมนาคมที่สะดวกเชื่อมระหว่าง๓ จังหวัดคือ นครพนม สกลนครและมุกดาหาร และเป็นจุดศูนย์กลางของสะพานมิตรภาพไทย-ลาว แห่งที่ ๒-๓
- ๓.) เป็นแหล่งเรียนรู้วัฒนธรรมประเพณีที่เข้มแข็งที่ดึงดูดนักท่องเที่ยว
- ๔.) องค์กรชุมชนและประชาชนเข้มแข็ง
- ๕.) มีอาชีพทางภาคธุรกิจการค้าและการเกษตรที่หลากหลาย
- ๖.) นโยบายการพัฒนาของผู้บริหารในระดับจังหวัดและระดับท้องถิ่นที่เอื้อประโยชน์ต่อการพัฒนาตามหลักธรรมาภิบาล
- ๗.) ตลาดแรงงานในพื้นที่ยังต้องการแรงงานที่มีคุณภาพ
- ๘.) การฝึกอบรมและพัฒนาอาชีพในชุมชน
- ๙.) ความเป็นเอกภาพทางสังคมและทางวัฒนธรรมพัฒนาให้เป็นเอกลักษณ์ที่ยั่งยืน
- ๑๐.) มีการพัฒนาตลาดจุดผ่อนปรนการค้าผ่านแดนอย่างเป็นระบบและครบวงจร

๓.๓ ความเชื่อมโยงยุทธศาสตร์การพัฒนาจังหวัดกับยุทธศาสตร์การพัฒนาขององค์กรปกครองส่วนท้องถิ่น

แบบ ยท. ๐๑

โครงสร้างความเชื่อมโยงแผนยุทธศาสตร์การพัฒนาของเทศบาลตำบลธาตุพนม พ.ศ. ๒๕๖๑ - ๒๕๖๔

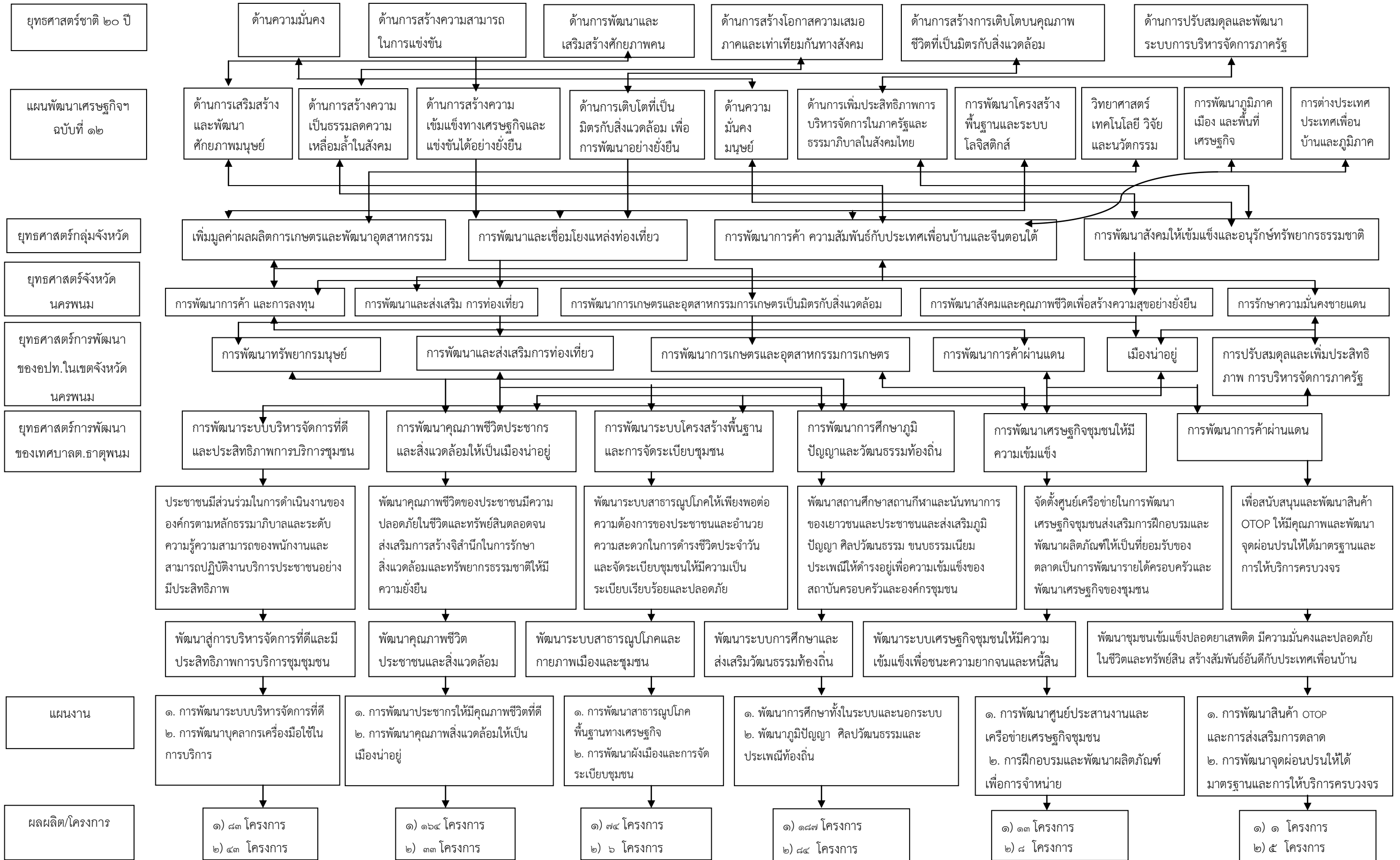

๒.๗ จุดยืนทางยุทธศาสตร์ (แผนผังยุทธศาสตร์ (strategic map))

แบบ ยท.๐๒

แผนที่ยุทธศาสตร์เทศบาลตำบลธาตุพนม



รายละเอียดแผนยุทธศาสตร์เทศบาลตำบลธาตุพนม

ความเชื่อมโยงกับยุทธศาสตร์จังหวัด	ยุทธศาสตร์อปท.ในเขตจังหวัด	ยุทธศาสตร์อปท.	เป้าหมายจากพันธกิจ/จุดมุ่งหมายเพื่อการพัฒนา	ตัวชี้วัดระดับเป้าประสงค์/จุดมุ่งหมายเพื่อการพัฒนา (ตัวชี้วัดรวม)	ค่าเป้าหมาย					กลยุทธ์/แนวทางการพัฒนา	ตัวชี้วัดระดับกลยุทธ์	ความก้าวหน้าของเป้าหมาย	โครงการ/กิจกรรม	หน่วยงานรับผิดชอบหลัก	หน่วยสนับสนุน
					๖๐	๖๑	๖๒	๖๓	๖๔						
การพัฒนาสังคมและคุณภาพชีวิตเพื่อสร้างความสุขอย่างยั่งยืน	การปรับสมดุลและเพิ่มประสิทธิภาพการบริหารจัดการภาครัฐ	การพัฒนาระบบบริหารจัดการที่ดีและประสิทธิภาพการบริการชุมชน	ประชาชนมีส่วนร่วมในการดำเนินงานตามองค์กรตามหลักธรรมาภิบาลและยกระดับความรู้ความสามารถของพนักงานในการทำงานให้บริการประชาชนอย่างมีประสิทธิภาพ	ร้อยละของจำนวนโครงการที่ดำเนินการ	๑๐	๑๐	๑๑	๑๒	๑๒	๑. การพัฒนาระบบบริการจัดการที่ดี	ร้อยละของจำนวนโครงการที่ดำเนินการ	ปีละ๗-๑๐โครงการ	๑. พัฒนาบุคลากร ๒. การจัดระเบียบสังคม ๓. การป้องกันและเฝ้าระวังภายใน ๔. การจัดงานกีฬา ๕. การจัดแผนการพัฒนา ๖. การศึกษาดูงานของบุคลากรและคณะกรรมการฝ่ายต่างๆ ๗. การประชาสัมพันธ์ ๘. การดูแลสุขภาพ	กองวิชาการและแผนงาน	สำนักปลัด กองสาธารณสุขฯ กองการศึกษา กองคลัง
					๔	๔	๔	๕	๕	๒. การพัฒนาบุคลากรเครื่องมือเครื่องใช้ในการบริการ		ปีละ๓-๕โครงการ		สำนักปลัด	กองสวัสดิการฯ กองสาธารณสุขฯ กองคลัง

รายละเอียดแผนยุทธศาสตร์เทศบาลตำบลธาตุพนม

ความเชื่อมโยงกับยุทธศาสตร์จังหวัด	ยุทธศาสตร์อปท.ในเขตจังหวัด	ยุทธศาสตร์อปท.	เป้าหมายจากพันธกิจ/จุดมุ่งหมายเพื่อการพัฒนา	ตัวชี้วัดระดับเป้าประสงค์/จุดมุ่งหมายเพื่อการพัฒนา (ตัวชี้วัดรวม)	ค่าเป้าหมาย					กลยุทธ์/แนวทางการพัฒนา	ตัวชี้วัดระดับกลยุทธ์	ความก้าวหน้าของเป้าหมาย	โครงการ/กิจกรรม	หน่วยงานรับผิดชอบหลัก	หน่วยสนับสนุน
					๖๐	๖๑	๖๒	๖๓	๖๔						
๑. การพัฒนาและส่งเสริมการท่องเที่ยว ๒. การพัฒนาสังคมและคุณภาพชีวิต ๓. การรักษาความมั่นคงชายแดน	๑.การพัฒนาทรัพยากรมนุษย์ ๒. การพัฒนาและส่งเสริมท่องเที่ยว ๓. เมืองน่าอยู่	พัฒนาคุณภาพชีวิตประชาชนและสิ่งแวดล้อมให้เป็นเมืองน่าอยู่	พัฒนาคุณภาพชีวิตของประชาชนมีความปลอดภัยในชีวิตและทรัพย์สินตลอดจนส่งเสริมการสร้างจิตสำนึกในการรักษาสิ่งแวดล้อมและทรัพยากรธรรมชาติให้มีความยั่งยืน	ร้อยละของจำนวนโครงการที่ดำเนินการ	๖	๗	๘	๘	๑๐	๑.การพัฒนาประชากรให้มีคุณภาพชีวิตที่ดี ๒.การพัฒนาคุณภาพสิ่งแวดล้อมให้เป็นเมืองน่าอยู่	ร้อยละของจำนวนโครงการที่ดำเนินการ	ปีละ ๓ - ๕ โครงการ	๑.การรณรงค์ความปลอดภัยช่วงเทศกาลคนพิการ ๒. การรณรงค์ดูแลป้องกันสุขภาพ ๓. การรณรงค์เรื่องยาเสพติด ๔. การช่วยเหลือสงเคราะห์เด็กผู้ด้อยโอกาส ๕. การให้ทุนการศึกษา ๖. การจัดสิ่งอำนวยความสะดวกคนพิการ ๗. การรักษาความสะอาด ๘. การอนุรักษ์ทรัพยากรธรรมชาติและสิ่งแวดล้อม	กองสาธารณสุข ฯ กองสวัสดิการสังคม	สำนักปลัด
					๑	๒	๒	๒	๒						

รายละเอียดแผนยุทธศาสตร์เทศบาลตำบลธาตุพนม

ความเชื่อมโยงกับยุทธศาสตร์จังหวัด	ยุทธศาสตร์อปท.ในเขตจังหวัด	ยุทธศาสตร์อปท.	เป้าหมายจากพันธกิจ/จุดมุ่งหมายเพื่อการพัฒนา	ตัวชี้วัดระดับเป้าประสงค์/จุดมุ่งหมายเพื่อการพัฒนา (ตัวชี้วัดรวม)	ค่าเป้าหมาย					กลยุทธ์/แนวทางการพัฒนา	ตัวชี้วัดระดับกลยุทธ์	ความก้าวหน้าของเป้าหมาย	โครงการ/กิจกรรม	หน่วยงานรับผิดชอบหลัก	หน่วยสนับสนุน
					๖๐	๖๑	๖๒	๖๓	๖๔						
<p>๑.การพัฒนาและส่งเสริมการท่องเที่ยว</p> <p>๒. การพัฒนาสังคมและคุณภาพชีวิตเพื่อสร้างความสุขอย่างยั่งยืน</p>	<p>๑.การพัฒนาทรัพยากรมนุษย์</p> <p>๒.การพัฒนาและพัฒนาและส่งเสริมการท่องเที่ยว</p>	<p>การพัฒนาการศึกษา ภูมิปัญญา และวัฒนธรรมท้องถิ่น</p>	<p>พัฒนาการศึกษา การกีฬาและนันทนาการของเยาวชนและประชาชนและส่งเสริมภูมิปัญญา ศิลปวัฒนธรรม ขนบธรรมเนียม ประเพณีให้ดำรงอยู่เพื่อความเข้มแข็งของสถาบันครอบครัวและองค์กรชุมชน</p>	<p>ร้อยละ ของจำนวนโครงการที่ดำเนินการ</p>	๑๓	๑๓	๑๓	๑๔	๑๕	<p>๑.การพัฒนาการศึกษาทั้งในระบบและนอกระบบ</p> <p>๒.การพัฒนาภูมิปัญญา ศิลปวัฒนธรรม และประเพณีท้องถิ่น</p>	<p>ร้อยละของจำนวนโครงการที่ดำเนินการ</p>	<p>ปีละ๑๐-๑๓โครงการ</p> <p>ปีละ๘-๑๐โครงการ</p>	<p>๑.การจัดการศึกษาของเด็กในศูนย์พัฒนาเด็กเล็กและระดับอนุบาล</p> <p>๒.สนับสนุนอาหารกลางวันและนม</p> <p>๓.การพัฒนาบุคลากรทางการศึกษา</p> <p>๔.การจัดทำสื่อการเรียนการสอน</p> <p>๕.การแข่งขันกีฬา</p> <p>๖.การจัดงานประเพณี ฮีต๑๒ คลอง๑๔</p> <p>๗. งานประจำของชุมชน</p>	<p>กองการศึกษา</p> <p>กองการศึกษา</p>	<p>-</p> <p>-</p>

รายละเอียดแผนยุทธศาสตร์เทศบาลตำบลธาตุนวม

ความเชื่อมโยงกับยุทธศาสตร์จังหวัด	ยุทธศาสตร์อปท.ในเขตจังหวัด	ยุทธศาสตร์อปท.	เป้าหมายจากพันธกิจ/จุดมุ่งหมายเพื่อการพัฒนา	ตัวชี้วัดระดับเป้าประสงค์/จุดมุ่งหมายเพื่อการพัฒนา (ตัวชี้วัดรวม)	ค่าเป้าหมาย					กลยุทธ์/แนวทางการพัฒนา	ตัวชี้วัดระดับกลยุทธ์	ความก้าวหน้าของเป้าหมาย	โครงการ/กิจกรรม	หน่วยงานรับผิดชอบหลัก	หน่วยสนับสนุน
					๖๐	๖๑	๖๒	๖๓	๖๔						
๑.การพัฒนาการเกษตรและอุตสาหกรรม การเกษตรเป็นมิตรกับสิ่งแวดล้อม	๑.การพัฒนาการเกษตรและอุตสาหกรรม การเกษตร	การพัฒนาเศรษฐกิจชุมชนให้มีความเข้มแข็ง	จัดตั้งศูนย์เครือข่ายในการพัฒนาเศรษฐกิจชุมชนส่งเสริมการฝึกอบรมและพัฒนาผลิตภัณฑ์ให้เป็นที่ต้องการของตลาดเป็นการพัฒนารายได้ของครอบครัวและพัฒนาเศรษฐกิจของชุมชน	ร้อยละของจำนวนโครงการที่ดำเนินการ	๑	๑	๒	๓	๓	๑.การพัฒนาศูนย์ประสานงานและเครือข่ายทางเศรษฐกิจชุมชน	ร้อยละของจำนวนโครงการที่ดำเนินการ	ปีละ๑-๓โครงการ	๑.จัดทำศูนย์ข้อมูลเศรษฐกิจชุมชน ๒.จัดตั้งกองทุนสวัสดิการชุมชน ๓.จัดอบรมและศึกษาดูงานของผู้ประกอบการในท้องถิ่น	กองสวัสดิการสังคม กองสวัสดิการสังคม	-
๒.การพัฒนาการค้าและการลงทุน	๒.การพัฒนาการค้าผ่านแดน				๑	๑	๒	๓	๓	๒.การฝึกอบรมและพัฒนาผลิตภัณฑ์เพื่อการจำหน่าย		ปีละ๑-๓โครงการ	๔.พัฒนาผลิตภัณฑ์สินค้าในชุมชน ๕.พัฒนาระบบการตลาดครบวงจร		-

รายละเอียดแผนยุทธศาสตร์เทศบาลตำบลธาตุพนม

ความเชื่อมโยงกับยุทธศาสตร์จังหวัด	ยุทธศาสตร์อปท.ในเขตจังหวัด	ยุทธศาสตร์อปท.	เป้าหมายจากพันธกิจ/จุดมุ่งหมายเพื่อการพัฒนา	ตัวชี้วัดระดับเป้าประสงค์/จุดมุ่งหมายเพื่อการพัฒนา (ตัวชี้วัดรวม)	ค่าเป้าหมาย					กลยุทธ์/แนวทางการพัฒนา	ตัวชี้วัดระดับกลยุทธ์	ความก้าวหน้าของเป้าหมาย	โครงการ/กิจกรรม	หน่วยงานรับผิดชอบหลัก	หน่วยสนับสนุน
					๖๐	๖๑	๖๒	๖๓	๖๔						
การพัฒนาการค้าและการลงทุน	การพัฒนาการค้าผ่านแดน	การพัฒนาการค้าผ่านแดน	เพื่อสนับสนุนและพัฒนาสินค้า OTOP ให้มีคุณภาพการพัฒนาการเกษตรอย่างเป็นระบบครบวงจรส่งเสริมและจัดกิจกรรมทางวัฒนธรรมการท่องเที่ยวพัฒนาจุดอ่อนปรนเพื่ออำนวยความสะดวกในการส่งเสริมการค้าชายชายแดนผ่านจุดอ่อนปรน	ร้อยละ ของจำนวนโครงการที่ดำเนินการ	๑	-	-	๑	๑	๑.การพัฒนาสินค้า OTOP และส่งเสริมการตลาด	ร้อยละของจำนวนโครงการที่ดำเนินการ	ปีละ๑-๒โครงการ	๑.พัฒนาสินค้าOTOPให้มีคุณภาพ ๒.พัฒนาการเกษตร อย่างเป็นทางการและครบวงจร ๓.ส่งเสริมกิจกรรม วัฒนธรรมการท่องเที่ยว ๔.พัฒนาจุดอ่อนปรน การค้าชายแดนให้ อำนวยความสะดวก ในการส่งเสริมการค้าชายชายแดน	กองสวัสดิการสังคม	กองช่าง
					๓	๓	๔	๔	๕						๒.การพัฒนาจุดอ่อนปรนให้ได้มาตรฐาน และการให้บริการครบวงจร

ส่วนที่ ๔
การนำแผนพัฒนาท้องถิ่นสู่ปฏิบัติการปฏิบัติ

๑. ยุทธศาสตร์การพัฒนาและแผนงาน

ที่	ยุทธศาสตร์	ด้าน	แผนงาน	หน่วยงาน รับผิดชอบหลัก	หน่วยงาน สนับสนุน
๑	การพัฒนาระบบบริหารจัดการที่ดีและ ประสิทธิภาพการบริการ ชุมชน	ด้านบริหารทั่วไป	แผนงานบริหารงานทั่วไป	สำนักปลัดฯ, กอง คลัง, กองวิชาการฯ	
		ด้านบริการชุมชนและ สังคม	แผนงานเคหะและชุมชน	กองช่าง, กอง สาธารณสุขฯ	
		ด้านการเศรษฐกิจ	แผนงานการพาณิชย์	กองสาธารณสุขฯ	
		ด้านการดำเนินงานอื่น	แผนงานงบกลาง	สำนักปลัดฯ	
๒	การพัฒนาคุณภาพชีวิต ประชากรและ สิ่งแวดล้อมเมืองให้น่าอยู่	ด้านบริหารทั่วไป	แผนงานการรักษาความ สงบภายใน	สำนักปลัดฯ	
		ด้านบริการชุมชนและ สังคม	แผนงานสาธารณสุข	กองสาธารณสุขฯ	
			แผนงานสังคมสงเคราะห์	กองสวัสดิการสังคม	
			แผนงานเคหะและชุมชน	กองสาธารณสุขฯ	
			แผนงานสร้างความ เข้มแข็งของชุมชน	กองสาธารณสุขฯ	
		ด้านการเศรษฐกิจ	แผนงานการพาณิชย์	กองสาธารณสุขฯ	
	ด้านการดำเนินงานอื่น	แผนงานงบกลาง	กองสาธารณสุขฯ, กองสวัสดิการสังคม		
๓	การพัฒนาโครงสร้าง พื้นฐานและการจัด ระเบียบชุมชน	ด้านการเศรษฐกิจ	แผนงานอุตสาหกรรม และการโยธา	กองช่าง	
๔	การพัฒนาการศึกษา ภูมิปัญญาและวัฒนธรรม ท้องถิ่น	ด้านบริการชุมชนและ สังคม	แผนงานการศึกษา	กองการศึกษา	
			แผนงานการศาสนา วัฒนธรรมและ นันทนาการ	กองการศึกษา	
๕	การพัฒนาเศรษฐกิจ ชุมชนให้มีความเข้มแข็ง	ด้านบริการชุมชนและ สังคม	แผนงานสร้างความ เข้มแข็งของชุมชน	กองสวัสดิการฯ	
๖	การพัฒนาการค้าผ่าน แดน	ด้านบริหารทั่วไป	แผนงานการรักษาความ สงบภายใน	สำนักปลัดฯ	
		ด้านบริการชุมชนและ สังคม	แผนงานสร้างความ เข้มแข็งของชุมชน	สำนักปลัด, กองสวัสดิการฯ	
รวม	๖ ยุทธศาสตร์	๔ ด้าน	๑๑ แผนงาน	๗ หน่วยงานหลัก	

บัญชีสรุปโครงการพัฒนา
แผนพัฒนาท้องถิ่นสี่ปี(พ.ศ. ๒๕๖๑-๒๕๖๔)

แบบผ.๐๗

เทศบาลตำบลธาตุพนม

ยุทธศาสตร์และแนวทาง	ปี ๒๕๖๑		ปี ๒๕๖๒		ปี ๒๕๖๓		ปี ๒๕๖๔		รวม ๔ ปี	
	จำนวนโครงการ	งบประมาณ (บาท)	จำนวนโครงการ	งบประมาณ (บาท)	จำนวนโครงการ	งบประมาณ (บาท)	จำนวนโครงการ	งบประมาณ (บาท)	จำนวนโครงการ	งบประมาณ (บาท)
๑. การพัฒนาระบบบริหารจัดการที่ดีและประสิทธิภาพการบริการชุมชน	๓๐	๑๓,๕๘๗,๑๑๐	๒๕	๑๑,๖๐๐,๖๑๐	๒๓	๑๑,๒๓๐,๖๑๐	๒๒	๑๐,๔๓๐,๖๑๐	๑๐๐	๔๖,๘๔๘,๙๔๐
๑.๑ การพัฒนาระบบบริหารจัดการที่ดี	๒๕	๑๐,๗๖๗,๑๑๐	๒๑	๙,๐๘๐,๖๑๐	๑๙	๘,๗๑๐,๖๑๐	๑๘	๗,๙๑๐,๖๑๐	๘๓	๓๖,๔๖๘,๙๔๐
๑.๒ การพัฒนาบุคลากรเครื่องมือเครื่องใช้ในการบริการ	๕	๒,๘๒๐,๐๐๐	๔	๒,๕๒๐,๐๐๐	๔	๒,๕๒๐,๐๐๐	๔	๒,๕๒๐,๐๐๐	๑๗	๑๐,๓๘๐,๐๐๐
๒.การพัฒนาคุณภาพชีวิตประชากรและสิ่งแวดล้อมเมืองให้น่าอยู่	๕๐	๒๔,๑๑๕,๖๐๐	๔๙	๒๓,๖๖๕,๖๐๐	๕๐	๑๐๓,๕๑๕,๖๐๐	๔๙	๒๓,๕๑๕,๐๐๐	๑๙๘	๑๗๔,๘๑๑,๘๐๐
๒.๑ การพัฒนาประชากรให้มีคุณภาพชีวิตที่ดี	๔๑	๒๒,๗๒๗,๖๐๐	๔๑	๒๒,๗๗๗,๖๐๐	๔๑	๒๒,๖๒๗,๖๐๐	๔๑	๒๒,๖๒๗,๐๐๐	๑๖๔	๙๐,๗๕๙,๘๐๐
๒.๒ การพัฒนาคุณภาพสิ่งแวดล้อมให้เป็นเมืองน่าอยู่	๙	๑,๓๘๘,๐๐๐	๘	๘๘๘,๐๐๐	๙	๘๐,๘๘๘,๐๐๐	๘	๘๘๘,๐๐๐	๓๔	๘๔,๐๕๒,๐๐๐
๓. การพัฒนาโครงสร้างพื้นฐานและการจัดระเบียบชุมชน	๓๔	๗๒,๘๖๗,๐๐๐	๒๗	๖๑,๑๔๖,๐๐๐	๑๕	๖๐,๐๘๐,๐๐๐	๔	๕,๘๐๐,๐๐๐	๘๐	๑๙๙,๘๙๓,๐๐๐
๓.๑ การพัฒนาสาธารณูปโภคพื้นฐานทางเศรษฐกิจ	๓๐	๖๙,๙๖๗,๐๐๐	๒๖	๖๐,๙๔๖,๐๐๐	๑๔	๕๙,๘๘๐,๐๐๐	๔	๕,๘๐๐,๐๐๐	๗๔	๑๙๖,๕๙๓,๐๐๐
๓.๒ การพัฒนาผังเมืองและการจัดระเบียบชุมชน	๔	๒,๙๐๐,๐๐๐	๑	๒๐๐,๐๐๐	๑	๒๐๐,๐๐๐			๖	๓,๓๐๐,๐๐๐
๔. การพัฒนาการศึกษาภูมิปัญญาและวัฒนธรรมท้องถิ่น	๗๕	๑๒,๐๑๗,๕๐๐	๖๖	๙,๗๘๑,๕๐๐	๖๕	๙,๒๘๑,๕๐๐	๖๕	๙,๒๘๑,๕๐๐	๒๗๑	๔๐,๓๖๒,๐๐๐
๔.๑ การพัฒนาการศึกษาทั้งในและนอกระบบ	๕๔	๗,๖๓๒,๕๐๐	๔๕	๕,๓๙๖,๕๐๐	๔๔	๔,๘๙๖,๕๐๐	๔๔	๔,๘๙๖,๕๐๐	๑๘๗	๒๒,๘๒๒,๐๐๐
๔.๒ การพัฒนาภูมิปัญญา ศิลปวัฒนธรรมและประเพณีท้องถิ่น	๒๑	๔,๓๘๕,๐๐๐	๒๑	๔,๓๘๕,๐๐๐	๒๑	๔,๓๘๕,๐๐๐	๒๑	๔,๓๘๕,๐๐๐	๘๔	๑๗,๕๔๐,๐๐๐
๕. การพัฒนาเศรษฐกิจชุมชนให้มีความเข้มแข็ง	๖	๒๙๐,๐๐๐	๕	๒๔๐,๐๐๐	๕	๒๔๐,๐๐๐	๕	๒๔๐,๐๐๐	๒๑	๑,๐๑๐,๐๐๐
๕.๑ การพัฒนาเครือข่ายเศรษฐกิจชุมชน	๔	๒๑๐,๐๐๐	๓	๑๖๐,๐๐๐	๓	๑๖๐,๐๐๐	๓	๑๖๐,๐๐๐	๑๓	๖๙๐,๐๐๐
๕.๒ การพัฒนาฝึกอบรมผลิตภัณฑ์สินค้าเพื่อการจำหน่าย	๒	๘๐,๐๐๐	๒	๘๐,๐๐๐	๒	๘๐,๐๐๐	๒	๘๐,๐๐๐	๘	๓๒๐,๐๐๐
๖. การพัฒนาการค้าผ่านแดน	๕	๓,๖๒๐,๐๐๐	๑	๕๐,๐๐๐	๐	๐	๐	๐	๖	๓,๖๗๐,๐๐๐
๖.๑ การพัฒนาสินค้า OTOP และส่งเสริมการตลาด	๑	๑๐๐,๐๐๐	๐	๐	๐	๐	๐	๐	๑	๑๐๐,๐๐๐
๖.๒ การพัฒนาจุดผ่อนปรนให้ได้มาตรฐานและการให้บริการครบวงจร	๔	๓,๕๒๐,๐๐๐	๑	๕๐,๐๐๐	๐	๐	๐	๐	๕	๓,๕๗๐,๐๐๐
รวม	๒๐๐	๑๒๖,๔๙๗,๒๑๐	๑๗๓	๑๐๖,๔๘๓,๗๑๐	๑๕๘	๑๘๔,๓๔๗,๗๑๐	๑๔๕	๔๙,๒๖๗,๑๑๐	๖๗๖	๔๖๖,๕๙๕,๗๔๐

รายละเอียดโครงการพัฒนา
แผนพัฒนาท้องถิ่นสี่ปี (พ.ศ. ๒๕๖๑ - ๒๕๖๔)
สำหรับองค์กรปกครองส่วนท้องถิ่นดำเนินการ
เทศบาลตำบลธาตุพนม

- ก. ยุทธศาสตร์จังหวัดที่ ๔ การพัฒนาสังคมและคุณภาพชีวิตเพื่อสร้างความสุขอย่างยั่งยืน
 ข. ยุทธศาสตร์การพัฒนาขององค์กรปกครองส่วนท้องถิ่นในเขตจังหวัด การปรับสมดุลและเพิ่มประสิทธิภาพการบริหารจัดการภาครัฐ
 ๑. ยุทธศาสตร์การพัฒนาระบบบริหารจัดการที่ดีและประสิทธิภาพการบริการชุมชน
 ๑.๑ แผนงานการพัฒนาระบบบริหารจัดการที่ดี

ที่	โครงการ	วัตถุประสงค์	เป้าหมาย (ผลผลิตของโครงการ)	งบประมาณและที่ผ่านมา				ตัวชี้วัด (KPI)	ผลลัพธ์ ที่คาดว่าจะได้รับ	หน่วยงาน ที่ รับผิดชอบ
				ปี ๒๕๖๑ (บาท)	ปี ๒๕๖๒ (บาท)	ปี ๒๕๖๓ (บาท)	ปี ๒๕๖๔ (บาท)			
๑	โครงการพัฒนา ประสิทธิภาพ ของบุคลากร	-เพื่อพัฒนา บุคลากรให้มี ประสิทธิภาพใน การทำงาน	-พนักงานเทศบาล/ผู้เกี่ยวข้อง จำนวน ๒๕๐ คน	๕๐๐,๐๐๐	๕๐๐,๐๐๐	๕๐๐,๐๐๐	๕๐๐,๐๐๐	จำนวน บุคลากร	-บุคลากรมีคุณภาพ ในการพัฒนาการ ทำงาน	สำนัก ปลัดฯ
๒	โครงการรักษา ความเป็น ระเบียบ เรียบร้อย ของบ้านเมือง ด้านงานเทศกิจ	-เพื่อจ้างเหมา บริการรักษา ความเป็นระเบียบ เรียบร้อยของ บ้านเมือง ด้านงานเทศกิจ	-จัดระเบียบแม่ค้าหาบเร่ แผงลอย -จัดระเบียบจราจรบริเวณตลาด จุดผ่อนปรนไทย-ลาว -รักษาความเป็นระเบียบ เรียบร้อยของบ้านเมืองและมี พนักงานจ้างเหมาดูแลความ เป็นระเบียบฯ จำนวน ๑๐ คน	๑,๐๘๐,๐๐๐	๑,๐๘๐,๐๐๐	๑,๐๘๐,๐๐๐	๑,๐๘๐,๐๐๐	จำนวน เจ้าหน้าที่	- ประชาชนมี คุณภาพชีวิตที่ดี มี ความปลอดภัยใน ชีวิตและทรัพย์สิน ในทุกๆด้าน - บ้านเมืองมีความ สะอาดเรียบร้อย สวยงาม	สำนัก ปลัดฯ

ก. ยุทธศาสตร์จังหวัดที่ ๔ การพัฒนาสังคมและคุณภาพชีวิตเพื่อสร้างความสุขอย่างยั่งยืน

ข. ยุทธศาสตร์การพัฒนาขององค์กรปกครองส่วนท้องถิ่นในเขตจังหวัด การปรับสมดุลและเพิ่มประสิทธิภาพการบริหารจัดการภาครัฐ

๑. ยุทธศาสตร์การพัฒนาระบบบริหารจัดการที่ดีและประสิทธิภาพการบริการชุมชน

๑.๑ แผนงานการพัฒนาระบบบริหารจัดการที่ดี

ที่	โครงการ	วัตถุประสงค์	เป้าหมาย (ผลผลิตของโครงการ)	งบประมาณและที่ผ่านมา				ตัวชี้วัด (KPI)	ผลลัพธ์ ที่คาดว่าจะได้รับ	หน่วยงานที่ รับผิดชอบ
				ปี ๒๕๖๑ (บาท)	ปี ๒๕๖๒ (บาท)	ปี ๒๕๖๓ (บาท)	ปี ๒๕๖๔ (บาท)			
๓	โครงการสนับสนุนจัดระเบียบสังคมของกระทรวงมหาดไทย	- เพื่อสนับสนุนการจัดระเบียบสังคม - รณรงค์ป้องกันยาเสพติด	- เยาวชนและประชาชนในเขตเทศบาล ๑๔ ชุมชน	๑๕๐,๐๐๐	๑๕๐,๐๐๐	๑๕๐,๐๐๐	๑๕๐,๐๐๐	จำนวนเยาวชน, ประชาชน	- เยาวชนและประชาชนได้รับการปกป้องจากภัยร้ายที่แฝงมากับอบายมุขต่างๆ	สำนักปลัดฯ
๔	โครงการเฝ้าระวังยาเสพติดตามแนวชายแดน	- เพื่อเฝ้าระวังการลอบนำเข้ายาเสพติด	- แนวชายแดน-ท่าด่าน - เพื่อลดปริมาณยาเสพติดเข้ามาในพื้นที่	๓๐,๐๐๐	๓๐,๐๐๐	๓๐,๐๐๐	๓๐,๐๐๐	การนำเข้ายาเสพติดลดน้อยลง	- เพื่อป้องกันให้เด็กเยาวชน และประชาชนในพื้นที่ห่างไกลจากยาเสพติดเพิ่มมากขึ้น	สำนักปลัดฯ
๕	โครงการดำเนินการตรวจสอบและประเมินผลการปฏิบัติราชการ	- เพื่อตรวจสอบและประเมินผลการปฏิบัติราชการ	- ตรวจสอบและประเมินผลการปฏิบัติราชการของเทศบาลฯ	๑๕,๐๐๐	๑๕,๐๐๐	๑๕,๐๐๐	๑๕,๐๐๐	จำนวนครั้ง	- การตรวจสอบสัมฤทธิ์ผลตามวัตถุประสงค์	สำนักปลัดฯ

ก. ยุทธศาสตร์จังหวัดที่ ๔ การพัฒนาสังคมและคุณภาพชีวิตเพื่อสร้างสุขอย่างยั่งยืน

ข. ยุทธศาสตร์การพัฒนาขององค์กรปกครองส่วนท้องถิ่นในเขตจังหวัด การปรับสมดุลและเพิ่มประสิทธิภาพการบริหารจัดการภาครัฐ

๑. ยุทธศาสตร์การพัฒนาระบบบริหารจัดการที่ดีและประสิทธิภาพการบริการชุมชน

๑.๑ แผนงานการพัฒนาระบบบริหารจัดการที่ดี

ที่	โครงการ	วัตถุประสงค์	เป้าหมาย (ผลผลิตของโครงการ)	งบประมาณและที่ผ่านมา				ตัวชี้วัด (KPI)	ผลลัพธ์ ที่คาดว่าจะได้รับ	หน่วยงาน ที่ รับผิดชอบ
				ปี ๒๕๖๑ (บาท)	ปี ๒๕๖๒ (บาท)	ปี ๒๕๖๓ (บาท)	ปี ๒๕๖๔ (บาท)			
๖	โครงการจ้างเหมา บริการทำความสะอาด สะอาดอาคาร สำนักงาน	-เพื่อจ้างเหมาบริการทำ ความสะอาดอาคาร สำนักงาน	-สำนักงานเทศบาลมีความ สะอาดเป็นระเบียบ เรียบร้อย และมีพนักงาน จ้างเหมาดูแลทำความสะอาด สะอาด จำนวน ๑๐ คน	๙๓๖,๐๐๐	๙๓๖,๐๐๐	๙๓๖,๐๐๐	๙๓๖,๐๐๐	จำนวน เจ้าหน้าที่	- อาคาร สำนักงานเป็น ระเบียบเรียบร้อย เพื่อรับรองการ ให้บริการ ประชาชน	สำนัก ปลัดฯ
๗	ค่าใช้จ่ายเกี่ยวกับการ เลือกตั้ง	-เพื่อจ่ายเป็นค่าใช้จ่าย ในการดำเนินการ เลือกตั้ง สมาชิกสภา เทศบาลและค่าใช้จ่าย อื่นๆที่เกี่ยวข้อง	-เพื่อให้การดำเนินการ เลือกตั้งเป็นไปตาม ระเบียบข้อกฎหมาย ข้อกำหนดต่างๆและ เป็นไปด้วยความเรียบร้อย รวดเร็ว บริสุทธิ์ ยุติธรรม และถูกต้อง	๑,๐๐๐,๐๐๐๐	-	-	-	มีผู้บริหาร สมาชิก ตาม กฎหมาย	-การเลือกตั้ง เป็นไปด้วยดีมี ความถูกต้อง บริสุทธิ์ยุติธรรม และถูกต้อง โปร่งใส ตรวจสอบได้	สำนัก ปลัดฯ

ก. ยุทธศาสตร์จังหวัดที่ ๔ การพัฒนาสังคมและคุณภาพชีวิตเพื่อสร้างสุขอย่างยั่งยืน

ข. ยุทธศาสตร์การพัฒนาขององค์กรปกครองส่วนท้องถิ่นในเขตจังหวัด การปรับสมดุลและเพิ่มประสิทธิภาพการบริหารจัดการภาครัฐ

๑. ยุทธศาสตร์การพัฒนาระบบบริหารจัดการที่ดีและประสิทธิภาพการบริการชุมชน

๑.๑ แผนงานการพัฒนากระบวนการบริหารจัดการที่ดี

ที่	โครงการ	วัตถุประสงค์	เป้าหมาย (ผลผลิตของ โครงการ)	งบประมาณและที่ผ่านมา				ตัวชี้วัด (KPI)	ผลลัพธ์ ที่คาดว่าจะได้รับ	หน่วยงาน ที่ รับผิดชอบ
				ปี ๒๕๖๑ (บาท)	ปี ๒๕๖๒ (บาท)	ปี ๒๕๖๓ (บาท)	ปี ๒๕๖๔ (บาท)			
๘	โครงการฝึกดับเพลิงเบื้องต้น	- เพื่อให้ประชาชนในเขตเทศบาลรู้จักวิธีป้องกันและใช้เครื่องมือดับเพลิง	- ประชาชนในเขตเทศบาล จำนวน ๑๔ ชุมชน	๓๐,๐๐๐	๓๐,๐๐๐	๓๐,๐๐๐	๓๐,๐๐๐	จำนวนคน	- ประชาชนในเขตเทศบาลรู้วิธีดับเพลิงขั้นต้น	สำนักปลัดฯ
๙	โครงการจ้างเหมาบริการรักษาความสะอาดสถานีขนส่งเทศบาลและบริเวณโดยรอบ	- เพื่อจ้างเหมาบริการรักษาความสะอาดสถานีขนส่งเทศบาลและบริเวณโดยรอบ	- สถานีขนส่งเทศบาลมีความสะอาดเป็นระเบียบเรียบร้อยและมีพนักงานจ้างเหมาดูแลทำความสะอาด จำนวน ๔ คน	๓๗๔,๔๐๐	๓๗๔,๔๐๐	๓๗๔,๔๐๐	๗๔,๔๐๐	จำนวนพนักงาน	- สถานีขนส่งเทศบาลสะอาดเป็นระเบียบเรียบร้อยเพื่อรองรับการให้บริการแก่ประชาชน	สำนักปลัดฯ
๑๐	โครงการปรับปรุงอาคารสำนักงานเทศบาล	- เพื่อปรับปรุงและต่อเติมสถานที่ทำงานให้ทันสมัยและรองรับผู้มาติดต่อราชการ	- ซ่อมแซมหลังคาอาคารสนง.ห้องน้ำชาย-หญิง ฯลฯ	๓๐๐,๐๐๐	-	-	-	อาคารสำนักงานมีความมั่นคงแข็งแรงมากขึ้น	- เพื่อรองรับการให้บริการแก่ประชาชนให้มีความสะดวกสบายเพิ่มมากยิ่งขึ้น	สำนักปลัดฯ

ก. ยุทธศาสตร์จังหวัดที่ ๔ การพัฒนาสังคมและคุณภาพชีวิตเพื่อสร้างสุขอย่างยั่งยืน

ข. ยุทธศาสตร์การพัฒนาขององค์กรปกครองส่วนท้องถิ่นในเขตจังหวัด การปรับสมดุลและเพิ่มประสิทธิภาพการบริหารจัดการภาครัฐ

๑. ยุทธศาสตร์การพัฒนาระบบบริหารจัดการที่ดีและประสิทธิภาพการบริการชุมชน

๑.๑ แผนงานการพัฒนาระบบบริหารจัดการที่ดี

ที่	โครงการ	วัตถุประสงค์	เป้าหมาย (ผลผลิตของโครงการ)	งบประมาณและที่ผ่านมา				ตัวชี้วัด (KPI)	ผลลัพธ์ ที่คาดว่าจะได้รับ	หน่วยงาน ที่ รับผิดชอบ
				ปี ๒๕๖๑ (บาท)	ปี ๒๕๖๒ (บาท)	ปี ๒๕๖๓ (บาท)	ปี ๒๕๖๔ (บาท)			
๑๑	โครงการจัดทำรถ ท่องเที่ยว (รถราง)	-เพื่อส่งเสริมการ ท่องเที่ยว	-รถท่องเที่ยว (รถราง) จำนวน ๑ คัน	-	๕๐๐,๐๐๐	-	-	จำนวน คัน	-มีนักท่องเที่ยวเข้ามา เที่ยวมากขึ้น	สำนัก ปลัดฯ
๑๒	โครงการจ้างเหมา รักษาความ ปลอดภัยอาคาร สำนักงานเทศบาล (ยาม)	-จ้างเหมาบริการ รักษาความปลอดภัย ภายในอาคาร สำนักงานและบริเวณ โดยรอบ	-รักษาความปลอดภัยใน อาคารสำนักงานและ มีพนักงานจ้างเหมา รักษาความปลอดภัย ภายในอาคารและ บริเวณโดยรอบอาคาร จำนวน ๔ คน	๓๗๔,๔๐๐	๓๗๔,๔๐๐	๓๗๔,๔๐๐	๓๗๔,๔๐๐	จำนวน บุคลากร	-มีสถานที่ทำงานที่ เหมาะสม	สำนัก ปลัดฯ
๑๓	โครงการจ้างเหมา ป้องกันและเฝ้า ระวังสาธารณภัยใน เขตเทศบาล	-เพื่อจ้างเหมาบริการ และเฝ้าระวังสา ธารณภัยในเขต เทศบาล	-เพื่อเฝ้าระวังสาธารณ ภัยภายในชุมชน ๑๔ ชุมชน -พนักงานจ้างฯ ๗ คน	๗๕๖,๐๐๐	๗๕๖,๐๐๐	๗๕๖,๐๐๐	๗๕๖,๐๐๐	จำนวน บุคลากร	-มีบุคลากร ปฏิบัติงานที่มี ประสิทธิภาพ	สำนัก ปลัดฯ

ก. ยุทธศาสตร์จังหวัดที่ ๔ การพัฒนาสังคมและคุณภาพชีวิตเพื่อสร้างสุขอย่างยั่งยืน

ข. ยุทธศาสตร์การพัฒนาขององค์กรปกครองส่วนท้องถิ่นในเขตจังหวัด การปรับสมดุลและเพิ่มประสิทธิภาพการบริหารจัดการภาครัฐ

๑. ยุทธศาสตร์การพัฒนาระบบบริหารจัดการที่ดีและประสิทธิภาพการบริการชุมชน

๑.๑ แผนงานการพัฒนาระบบบริหารจัดการที่ดี

ที่	โครงการ	วัตถุประสงค์	เป้าหมาย (ผลผลิตของโครงการ)	งบประมาณและที่ผ่านมา				ตัวชี้ วัด (KPI)	ผลลัพธ์ ที่คาดว่าจะได้รับ	หน่วยงาน ที่ รับผิดชอบ
				ปี ๒๕๖๑ (บาท)	ปี ๒๕๖๒ (บาท)	ปี ๒๕๖๓ (บาท)	ปี ๒๕๖๔ (บาท)			
๑๔	โครงการปรับปรุง ซ่อมแซมกล้องวงจร ปิด (CCTV) และ ระบบควบคุมกล้อง วงจรปิด	-เพื่อมีกล้องวงจร ที่พร้อมใช้งาน (CCTV) และ ระบบควบคุมที่ดี มีประสิทธิภาพ	-ซ่อมแซมระบบกล้อง (CCTV) ภายในและภายนอก อาคารสำนักงาน	๑๐๐,๐๐๐	-	-	-	จำนวน เครื่อง	-มีกล้อง (CCTV) และระบบควบคุม กล้องที่ดีมี ประสิทธิภาพ พร้อมใช้งาน	สำนัก ปลัดฯ
๑๕	ค่าจ้างเหมาโครงการ เพิ่มประสิทธิภาพการ จัดเก็บรายได้และ ค่าธรรมเนียมต่างๆ	-เพื่อพัฒนา บุคลากรให้มี ประสิทธิภาพใน การทำงาน	-เพื่อเพิ่มประสิทธิภาพจาก การจัดเก็บรายได้ที่จัดเก็บ เองให้เพียงพอต่อการ บริหารงานของเทศบาลฯ จำนวน ๑๔ คน	๑,๓๑๐,๔๐๐	๑,๓๑๐,๔๐๐	๑,๓๑๐,๔๐๐	๑,๓๑๐,๔๐๐	จำนวน พนักงาน งาน	-เพื่อเพิ่มรายได้ ให้กับเทศบาล ธาดุพนมใน การบริหารงานให้ มีประสิทธิภาพ	กองคลัง
๑๖	การดำเนินงาน ทำเทียบเรือ	-เพื่อปรับปรุง ทำเทียบเรือให้มี ความ สะดวกสบาย	-ทำเทียบเรือ ที่ได้มาตรฐาน จำนวน ๑ แห่ง	๓๐,๐๐๐	๓๐,๐๐๐	๓๐,๐๐๐	๓๐,๐๐๐	จำนวน แห่ง	-ทำให้การใช้ใช้ ทำเทียบเรือมี ความสะดวก สบายและมี ประสิทธิภาพ	กองคลัง

ก. ยุทธศาสตร์จังหวัดที่ ๔ การพัฒนาสังคมและคุณภาพชีวิตเพื่อสร้างสุขอย่างยั่งยืน

ข. ยุทธศาสตร์การพัฒนาขององค์กรปกครองส่วนท้องถิ่นในเขตจังหวัด การปรับสมดุลและเพิ่มประสิทธิภาพการบริหารจัดการภาครัฐ

๑. ยุทธศาสตร์การพัฒนาระบบบริหารจัดการที่ดีและประสิทธิภาพการบริการชุมชน

๑.๑ แผนงานการพัฒนาระบบบริหารจัดการที่ดี

ที่	โครงการ	วัตถุประสงค์	เป้าหมาย (ผลผลิตของ โครงการ)	งบประมาณและที่ผ่านมา				ตัวชี้วัด (KPI)	ผลลัพธ์ ที่คาดว่าจะ ได้รับ	หน่วยงานที่ รับผิดชอบ
				ปี ๒๕๖๑ (บาท)	ปี ๒๕๖๒ (บาท)	ปี ๒๕๖๓ (บาท)	ปี ๒๕๖๔ (บาท)			
๑๗	โครงการจ้างเหมา ปรับปรุงดูแล สวนสาธารณะ ศรีโคตบูร	- เพื่อปรับปรุงสวน ศรีโคตบูรให้มีความ สวยงามสำหรับ พักผ่อนหย่อนใจ ฯลฯ	- เพื่อจ้างเหมา ปรับปรุงดูแล สวนสาธารณะ ศรีโคตบูร ๗ คน	๗๒๗,๒๐๐	๗๒๗,๒๐๐	๗๒๗,๒๐๐	๗๒๗,๒๐๐	จำนวน พนักงาน	- ประชาชนมี สถานที่พักผ่อน หย่อนใจที่ สวยงาม ภูมิ ทัศน์เมือง สวยงาม	กองช่าง
๑๘	โครงการจ้างเหมา ปรับปรุงดูแลงาน สวนสาธารณะบึง ภายในเขตเทศบาล ตำบลธาตุพนม	- เพื่อดูแลงาน สาธารณูปโภค ภายในเขต เทศบาลฯ	- จ้างเหมาปรับปรุง ดูแลงานสาธารณูปโภค ภายในเขตเทศบาล จำนวน ๑๕ คน	๑,๔๐๗,๒๑๐	๑,๔๐๗,๒๑๐	๑,๔๐๗,๒๑๐	๑,๔๐๗,๒๑๐	จำนวน เจ้าหน้าที่	- สาธารณูปโภค ภายในเขต เทศบาลฯ สามารถใช้งาน ได้อย่างมี ประสิทธิภาพ	กองช่าง

ก. ยุทธศาสตร์จังหวัดที่ ๔ การพัฒนาสังคมและคุณภาพชีวิตเพื่อสร้างสุขอย่างยั่งยืน

ข. ยุทธศาสตร์การพัฒนาขององค์กรปกครองส่วนท้องถิ่นในเขตจังหวัด การปรับสมดุลและเพิ่มประสิทธิภาพการบริหารจัดการภาครัฐ

๑. ยุทธศาสตร์การพัฒนาระบบบริหารจัดการที่ดีและประสิทธิภาพการบริการชุมชน

๑.๑ แผนงานการพัฒนาระบบบริหารจัดการที่ดี

ที่	โครงการ	วัตถุประสงค์	เป้าหมาย (ผลผลิตของ โครงการ)	งบประมาณและที่ผ่านมา				ตัวชี้วัด (KPI)	ผลลัพธ์ ที่คาดว่าจะได้รับ	หน่วยงานที่ รับผิดชอบ
				ปี ๒๕๖๑ (บาท)	ปี ๒๕๖๒ (บาท)	ปี ๒๕๖๓ (บาท)	ปี ๒๕๖๔ (บาท)			
๑๙	โครงการพัฒนา โรงฆ่าสัตว์ได้ มาตรฐาน	-เพื่อปรับปรุง พัฒนามาตรฐาน ของโรงฆ่าสัตว์	๑. ก่อสร้างโรงฆ่าสัตว์ โค กระบือ ที่ได้มาตรฐาน ๒. รถขนซากสุกร จำนวน ๑ คัน ๓. เครื่องลวกและ ชุดขนสุกร จำนวน ๑ เครื่อง	-	-	๘๐๐,๐๐๐	-	จำนวนหลัง/ คัน/เครื่อง	-มีโรงฆ่าสัตว์-กระบือ- สุกร ได้มาตรฐาน - มีเนื้อสะอาด ปลอดภัยบริโภค -มียานพาหนะขนส่ง เนื้อที่สะอาดได้ มาตรฐาน	กอง สาธารณสุข ฯ
๒๐	ค่าเช่าที่ราชพัสดุ	-เพื่อเป็นค่าเช่าที่ ราชพัสดุบริเวณ ที่ตั้งโรงฆ่าสัตว์ของ เทศบาล	- มีโรงฆ่าสัตว์ไว้ สำหรับบริการ ประชาชน	๑๖,๕๐๐	-	-	-	มีสถานที่ สำหรับ ให้บริการ	- มีโรงฆ่าสัตว์ไว้คอย บริการประชาชน สำหรับชำระเหล่าสุกร ,โค,กระบือ	กอง สาธารณสุข ฯ
๒๑	การเผยแพร่ ประชาสัมพันธ์	- เพื่อให้ประชาชน ได้รับทราบข้อมูล ข่าวสารกิจกรรม ต่างๆ ของเทศบาล	- ประชาชนได้รับทราบ ถึงการทำงานของ เทศบาลทุกกิจกรรมที่ เกี่ยวข้อง	๕๐,๐๐๐	๕๐,๐๐๐	๕๐,๐๐๐	๕๐,๐๐๐	ประชาชน ได้รับข้อมูล ข่าวสารเพิ่ม มากขึ้น	- ประชาชนได้รับทราบ ข่าวสารกิจกรรมต่างๆ ของเทศบาลเพิ่มมาก ยิ่งขึ้น	กอง วิชาการฯ

ก. ยุทธศาสตร์จังหวัดที่ ๔ การพัฒนาสังคมและคุณภาพชีวิตเพื่อสร้างความสุขอย่างยั่งยืน

ข. ยุทธศาสตร์การพัฒนาขององค์กรปกครองส่วนท้องถิ่นในเขตจังหวัด การปรับสมดุลและเพิ่มประสิทธิภาพการบริหารจัดการภาครัฐ

๑. ยุทธศาสตร์การพัฒนาระบบบริหารจัดการที่ดีและประสิทธิภาพการบริการชุมชน

๑.๑ แนวทางการพัฒนาระบบบริหารจัดการที่ดี

ที่	โครงการ	วัตถุประสงค์	เป้าหมาย (ผลผลิตของ โครงการ)	งบประมาณและที่ผ่านมา				ตัวชี้วัด (KPI)	ผลลัพธ์ ที่คาดว่าจะได้รับ	หน่วยงานที่ รับผิดชอบ
				ปี ๒๕๖๑ (บาท)	ปี ๒๕๖๒ (บาท)	ปี ๒๕๖๓ (บาท)	ปี ๒๕๖๔ (บาท)			
๒๒	การดำเนินคดีตามคำพิพากษา	- เพื่อให้เกิดความชัดเจนในข้อพิพาทต่างๆ	- ดำเนินคดีตามคำพิพากษาในคดีต่างๆของเทศบาล	๒๐,๐๐๐	๒๐,๐๐๐	๒๐,๐๐๐	๒๐,๐๐๐	ลดปัญหาข้อขัดแย้ง	- ประชาชนได้รับความเป็นธรรมในคดีความต่าง ๆ	กองวิชาการฯ
๒๓	จัดทำเว็บไซต์และพัฒนาเว็บไซต์เทศบาล	- เพื่อให้เกิดความสะดวก และรวดเร็วในการเข้าสู่แหล่งข้อมูลข่าวสารต่างๆ	- มีเว็บไซต์ที่มีระบบใช้งานได้ดีและมีประสิทธิภาพจำนวน ๑ ระบบ	๔๐,๐๐๐	-	-	-	จำนวนระบบ	- มีเว็บไซต์ไว้เผยแพร่และประชาสัมพันธ์ข่าวสารกิจการต่างๆของเทศบาล	กองวิชาการฯ
๒๔	จัดทำรายงานกิจการของเทศบาล	- เพื่อเผยแพร่ข่าวสารของทางราชการ	- รวบรวมข้อมูลข่าวสารต่างๆ แล้วจัดทำเอกสารเป็นรูปเล่มปีละ ๑ ครั้ง	๗๐,๐๐๐	๗๐,๐๐๐	๗๐,๐๐๐	๗๐,๐๐๐	จำนวนครั้ง	- ได้เผยแพร่รายงานกิจการของเทศบาลออกมาเป็นรูปเล่ม	กองวิชาการฯ

ก. ยุทธศาสตร์จังหวัดที่ ๔ การพัฒนาสังคมและคุณภาพชีวิตเพื่อสร้างความสุขอย่างยั่งยืน

ข. ยุทธศาสตร์การพัฒนาขององค์กรปกครองส่วนท้องถิ่นในเขตจังหวัด การปรับสมดุลและเพิ่มประสิทธิภาพการบริหารจัดการภาครัฐ

๑. ยุทธศาสตร์การพัฒนาระบบบริหารจัดการที่ดีและประสิทธิภาพการบริการชุมชน

๑.๑ แนวทางการพัฒนาระบบบริหารจัดการที่ดี

ที่	โครงการ	วัตถุประสงค์	เป้าหมาย (ผลผลิตของโครงการ)	งบประมาณและที่ผ่านมา				ตัวชี้วัด (KPI)	ผลลัพธ์ ที่คาดว่าจะได้รับ	หน่วยงานที่ รับผิดชอบ
				ปี ๒๕๖๑ (บาท)	ปี ๒๕๖๒ (บาท)	ปี ๒๕๖๓ (บาท)	ปี ๒๕๖๔ (บาท)			
๒๕	โครงการศึกษาดูงาน ของคณะกรรมการ พัฒนาเทศบาล	-เพื่อพัฒนาองค์ความรู้ ให้แก่คณะกรรมการ พัฒนาเทศบาลและผู้ที่ เกี่ยวข้อง	-คณะกรรมการพัฒนา เทศบาล และผู้ที่เกี่ยวข้อง	๑๐๐,๐๐๐	-	-	-	จำนวนผู้ ร่วม กิจกรรม	-ได้ศึกษาดูงานที่อื่น มาปรับใช้ให้ดียิ่งขึ้น	กอง วิชาการฯ
๒๖	โครงการสำรวจและ จัดเก็บข้อมูลพื้นฐาน ในการจัดทำ แผนพัฒนาของ องค์กรปกครองส่วน ท้องถิ่น	-เพื่อสำรวจจัดเก็บข้อมูล และนำฐานข้อมูลที่ได้มา ใช้ในการจัดทำ แผนพัฒนาฯ	-ครัวเรือนทุกชุมชนใน เขตเทศบาล	๕๐,๐๐๐	๕๐,๐๐๐	๕๐,๐๐๐	๕๐,๐๐๐	จำนวน หลัง	-เพื่อนำข้อมูลต่างๆ มาศึกษา วิเคราะห์ และนำมาบรรจุใน แผนพัฒนาสามปีของ เทศบาลฯ	กอง วิชาการฯ
๒๗	โครงการจัดหา รถประชาสัมพันธ์ เคลื่อนที่	-เพื่อจัดหา รถประชาสัมพันธ์เคลื่อนที่	-รถประชาสัมพันธ์ เคลื่อนที่ ๑ คัน	-	๗๐๐,๐๐๐	-	-	จำนวน คัน	-มีรถประชาสัมพันธ์ และรับรู้ข่าวสาร ได้มากยิ่งขึ้น	กอง วิชาการฯ

ก. ยุทธศาสตร์จังหวัดที่ ๔ การพัฒนาสังคมและคุณภาพชีวิตเพื่อสร้างความสุขอย่างยั่งยืน

ข. ยุทธศาสตร์การพัฒนาขององค์กรปกครองส่วนท้องถิ่นในเขตจังหวัด การปรับสมดุลและเพิ่มประสิทธิภาพการบริหารจัดการภาครัฐ

๑. ยุทธศาสตร์การพัฒนาระบบบริหารจัดการที่ดีและประสิทธิภาพการบริการชุมชน

๑.๒ แนวทางการพัฒนาบุคลากรเครื่องมือใช้ในการบริการ

ที่	โครงการ	วัตถุประสงค์	เป้าหมาย (ผลผลิตของ โครงการ)	งบประมาณและที่มา				ตัวชี้วัด (KPI)	ผลลัพธ์ ที่คาดว่าจะได้รับ	หน่วยงาน ที่ รับผิดชอบ
				ปี ๒๕๖๑ (บาท)	ปี ๒๕๖๒ (บาท)	ปี ๒๕๖๓ (บาท)	ปี ๒๕๖๔ (บาท)			
๑	ค่าวัสดุ ยานพาหนะ และขนส่ง	-เพื่ออำนวยความสะดวก สะดวกในการ ปฏิบัติงานในสำนักงาน	-ซ่อมแซมเครื่องยนต์ ต่างๆ เช่น แบตเตอรี่ ยาง ฯลฯ	๒๐,๐๐๐	๒๐,๐๐๐	๒๐,๐๐๐	๒๐,๐๐๐	เกิดประ สิทธิภาพใน การใช้งาน	-บุคลากรมีพาหนะใน การปฏิบัติงานจัดเก็บ รายได้	กองคลัง
๒	โครงการ จัดซื้อวัสดุ การเกษตร	-เพื่อใช้ในการปรับปรุง สวนสาธารณะ สวนหย่อม เกาะกลาง ถนนของเทศบาล	-จัดซื้อวัสดุเกษตร เช่น ไม้ดอก ไม้ประดับ ปุ๋ย ฯลฯ	๕๐๐,๐๐๐	๕๐๐,๐๐๐	๕๐๐,๐๐๐	๕๐๐,๐๐๐	มีทัศนียภาพ ที่สวยงาม	-ประชาชนมีสถานที่ พักผ่อนหย่อนใจที่ สวยงาม -ภูมิทัศน์เมือง สวยงาม	กองช่าง
๓	โครงการ จัดซื้อวัสดุ ก่อสร้าง	-เพื่อซ่อมแซมถนน ขอย และสิ่งก่อสร้าง ต่างๆของเทศบาลให้ อยู่ในสภาพดี	-เพื่อจัดซื้อวัสดุ ก่อสร้างในการ ซ่อมแซมถนน ตรอก ขอย ทางเท้า สิ่งก่อสร้างต่าง ๆ	๑,๐๐๐,๐๐๐	๑,๐๐๐,๐๐๐	๑,๐๐๐,๐๐๐	๑,๐๐๐,๐๐๐	สิ่งก่อสร้าง ต่างๆ มี สภาพดีขึ้น	-ประชาชนได้รับ ความสะดวก ปลอดภัย -ทรัพย์สินต่างๆของ เทศบาลอยู่ในสภาพ ใช้งานได้ดี	กองช่าง

ก. ยุทธศาสตร์จังหวัดที่ ๔ การพัฒนาสังคมและคุณภาพชีวิตเพื่อสร้างความสุขอย่างยั่งยืน

ข. ยุทธศาสตร์การพัฒนาขององค์กรปกครองส่วนท้องถิ่นในเขตจังหวัด การปรับสมดุลและเพิ่มประสิทธิภาพการบริหารจัดการภาครัฐ

๑. ยุทธศาสตร์การพัฒนากระบวนการบริหารจัดการที่ดีและประสิทธิภาพการบริการชุมชน

๑.๒ แนวทางการพัฒนาบุคลากรเครื่องมือใช้ในการบริการ

ที่	โครงการ	วัตถุประสงค์	เป้าหมาย (ผลผลิตของ โครงการ)	งบประมาณและที่มา				ตัวชี้วัด (KPI)	ผลลัพธ์ ที่คาดว่าจะ ได้รับ	หน่วยงานที่ รับผิดชอบ
				ปี ๒๕๖๑ (บาท)	ปี ๒๕๖๒ (บาท)	ปี ๒๕๖๓ (บาท)	ปี ๒๕๖๔ (บาท)			
๔	โครงการจัดซื้อ วัสดุไฟฟ้า	-เพื่อให้มีวัสดุอุปกรณ์ ไฟฟ้าเพียงพอ เพื่อใช้ ในการซ่อมแซมไฟฟ้า สาธารณะและงาน อื่นๆของเทศบาลฯ	-จัดซื้อวัสดุอุปกรณ์ ไฟฟ้าใช้ในการ ซ่อมแซมไฟฟ้า สาธารณะและงานอื่นๆ ให้เพียงพอ	๑,๐๐๐,๐๐๐	๑,๐๐๐,๐๐๐	๑,๐๐๐,๐๐๐	๑,๐๐๐,๐๐๐	ไฟฟ้าส่อง สว่างทั่วถึง	-ประชาชน ได้รับความ สะดวก ปลอดภัย	กองช่าง
๕	โครงการปรับปรุง ติดตั้งระบบ อินเทอร์เน็ต (Internet) แบบ สายและไร้สาย	-เพื่อรับรองการเป็น ศูนย์รวมข้อมูล ข่าวสารสารสนเทศ	-ระบบอินเทอร์เน็ต (Internet) แบบสาย และไร้สาย	๓๐๐,๐๐๐	-	-	-	จำนวน ระบบ	-มีศูนย์รวบรวม ข้อมูลข่าวสารที่ ทันสมัยต่อ เทคโนโลยีใน ปัจจุบัน	กอง วิชาการฯ

ก. ยุทธศาสตร์จังหวัดที่ ๑ การพัฒนาและส่งเสริมการท่องเที่ยว, ๔ การพัฒนาสังคมและคุณภาพชีวิตเพื่อสร้างสุขอย่างยั่งยืน, ๕ การรักษาความมั่นคงชายแดน

ข. ยุทธศาสตร์การพัฒนาขององค์กรปกครองส่วนท้องถิ่นในเขตจังหวัด การพัฒนาทรัพยากรมนุษย์, การพัฒนาและส่งเสริมการท่องเที่ยว และเมืองน่าอยู่

๒. ยุทธศาสตร์การพัฒนาคุณภาพชีวิตประชากรและสิ่งแวดล้อมเมืองให้น่าอยู่

๒.๑ แนวทางการพัฒนาประชากรให้มีคุณภาพชีวิตที่ดี

ที่	โครงการ	วัตถุประสงค์	เป้าหมาย (ผลผลิตของ โครงการ)	งบประมาณและที่มา				ตัวชี้วัด (KPI)	ผลลัพธ์ ที่คาดว่าจะได้รับ	หน่วยงานที่ รับผิดชอบ
				ปี ๒๕๖๑ (บาท)	ปี ๒๕๖๒ (บาท)	ปี ๒๕๖๓ (บาท)	ปี ๒๕๖๔ (บาท)			
๑	โครงการรณรงค์ ความปลอดภัยทาง ถนนในช่วงเทศกาลปี ใหม่และสงกรานต์	-เพื่อสร้างจิตสำนึกใน การปฏิบัติตามกฎจราจร ใหม่และสงกรานต์	- จัดทำสื่อ ประชาสัมพันธ์และ จัดตั้งจุดตรวจ ในช่วงเทศกาล	๓๐,๐๐๐	๓๐,๐๐๐	๓๐,๐๐๐	๓๐,๐๐๐	ช่วยลดการ เกิดอุบัติเหตุ ช่วงเทศกาล เพิ่มมากขึ้น	- สามารถลดปริมาณ การเกิดอุบัติเหตุได้	สำนักปลัดฯ
๒	โครงการปรับเปลี่ยน พฤติกรรมผู้มีปัญหา ใช้สารเสพติดใน รูปแบบค่าย	-จัดอบรมปรับเปลี่ยน พฤติกรรมของผู้มีปัญหา การใช้สารเสพติดเพื่อ แก้ไขปัญหายาเสพติดใน ชุมชนโดยใช้รูปแบบค่าย บำบัด	-ประชาชนที่มีปัญหา การใช้สารเสพติดใน เขตเทศบาลตำบลธาตุ พนม จำนวน ๕๐ คน	๑๗๕,๐๐๐	๑๗๕,๐๐๐	๑๗๕,๐๐๐	๑๗๕,๐๐๐	จำนวนคน	-ลดความรุนแรงของ สถานการณ์ปัญหา ยาเสพติดในชุมชน ตามนโยบายเร่งด่วน ของรัฐบาล	สำนักปลัดฯ ร่วมกับ หน่วยงาน ภาครัฐ
๓	โครงการเทศบาลสี ขาว	-เพื่อป้องกันปัญหาการ แพร่ระบาดของยาเสพติด ในสำนักงานเทศบาล ตำบลธาตุพนม	-ข้าราชการ พนักงาน และลูกจ้าง ของ เทศบาลตำบล ธาตุพนมทุกคน	๕๐,๐๐๐	๕๐,๐๐๐	๕๐,๐๐๐	๕๐,๐๐๐	จำนวนคน	-ข้าราชการพนักงาน และลูกจ้างเทศบาล ตำบลธาตุพนมปลอด สารเสพติด	สำนักปลัดฯ
๔	โครงการพัฒนา ศักยภาพปฏิบัติงาน ของเจ้าหน้าที่ฝ่าย ป้องกัน	-เพื่อเพิ่มขีด ความสามารถในการ ปฏิบัติงานอย่างมี ประสิทธิภาพ	-เจ้าหน้าที่เทศกิจ เทศบาลตำบลธาตุ พนม จำนวน ๒๐ คน	๓๐,๐๐๐	๓๐,๐๐๐	๓๐,๐๐๐	๓๐,๐๐๐	จำนวนคน	-เจ้าหน้าที่ป้องกันมี ความรู้ความสามารถ ปฏิบัติหน้าที่อย่างมี ประสิทธิภาพ	สำนักปลัดฯ

ก. ยุทธศาสตร์จังหวัดที่๑ การพัฒนาและส่งเสริมการท่องเที่ยว, ๔ การพัฒนาสังคมและคุณภาพชีวิตเพื่อสร้างความสุขอย่างยั่งยืน,๕ การรักษาความมั่นคงชายแดน

ข. ยุทธศาสตร์การพัฒนาขององค์กรปกครองส่วนท้องถิ่นในเขตจังหวัด การพัฒนาทรัพยากรมนุษย์,การพัฒนาและส่งเสริมการท่องเที่ยว และเมืองน่าอยู่

๒. ยุทธศาสตร์การพัฒนาคุณภาพชีวิตประชากรและสิ่งแวดล้อมเมืองให้น่าอยู่

๒.๑ แนวทางการพัฒนาประชากรให้มีคุณภาพชีวิตที่ดี

ที่	โครงการ	วัตถุประสงค์	เป้าหมาย (ผลผลิตของ โครงการ)	งบประมาณและที่มา				ตัวชี้วัด (KPI)	ผลลัพธ์ ที่คาดว่าจะได้รับ	หน่วยงานที่ รับผิดชอบ
				ปี ๒๕๖๑ (บาท)	ปี ๒๕๖๒ (บาท)	ปี ๒๕๖๓ (บาท)	ปี ๒๕๖๔ (บาท)			
๕	โครงการบริการ แพทย์ฉุกเฉินเพื่อ ประชาชน	-เพื่อช่วยเหลือ ผู้ได้รับบาดเจ็บจากอุบัติเหตุ หรือเจ็บป่วยฉุกเฉิน ณ จุด เกิดเหตุและส่งต่อผู้ป่วยไป รักษาที่โรงพยาบาลในเขต พื้นที่รับผิดชอบและ ใกล้เคียง	- ประชาชนใน เขตเทศบาลตำบล ธาตุพนมและ พื้นที่ใกล้เคียง	๕๐,๐๐๐	๕๐,๐๐๐	๕๐,๐๐๐	๕๐,๐๐๐	คุณภาพชีวิต ประชากรดี ขึ้น	-ประชาชนที่ประสบ อุบัติเหตุและเจ็บป่วย ฉุกเฉินได้รับการ ช่วยเหลืออย่าง ทันท่วงทีและส่งต่อไป รักษาที่โรงพยาบาล	สำนักปลัดฯ
๖	โครงการส่งเสริม เฝ้าระวังสุขภาพ กลุ่มวัยทำงาน	-ปรับเปลี่ยนพฤติกรรมและ ลดปัจจัยเสี่ยงจากการ ทำงาน -เฝ้าระวังตรวจสุขภาพกลุ่ม เสี่ยงต่างๆ เช่น พนักงาน จ้างเทศบาลตำบลธาตุพนม เป็นต้น	-กลุ่มวัยทำงาน และพนักงานจ้าง เทศบาลตำบล ธาตุพนม จำนวน ๑๐๐ คน	๕๐,๐๐๐	๕๐,๐๐๐	๕๐,๐๐๐	๕๐,๐๐๐	จำนวน พนักงาน	-กลุ่มเสี่ยงจากการ ทำงานและพนักงาน จ้างเทศบาลตำบลธาตุ พนมมีความปลอดภัย จากการประกอบอาชีพ	กอง สาธารณสุขฯ

ก. ยุทธศาสตร์จังหวัดที่ ๑ การพัฒนาและส่งเสริมการท่องเที่ยว, ๔ การพัฒนาสังคมและคุณภาพชีวิตเพื่อสร้างสุขอย่างยั่งยืน, ๕ การรักษาความมั่นคงชายแดน

ข. ยุทธศาสตร์การพัฒนาขององค์กรปกครองส่วนท้องถิ่นในเขตจังหวัด การพัฒนาทรัพยากรมนุษย์, การพัฒนาและส่งเสริมการท่องเที่ยว และเมื่อนำอยู่

๒. ยุทธศาสตร์แผนพัฒนาคุณภาพชีวิตประชากรและสิ่งแวดล้อมเมืองให้น่าอยู่

๒.๑ แนวทางการพัฒนาประชากรให้มีคุณภาพชีวิตที่ดี

ที่	โครงการ	วัตถุประสงค์	เป้าหมาย (ผลผลิตของโครงการ)	งบประมาณและที่มา				ตัวชี้วัด (KPI)	ผลลัพธ์ ที่คาดว่าจะได้รับ	หน่วยงานที่ รับผิดชอบ
				ปี ๒๕๖๑ (บาท)	ปี ๒๕๖๒ (บาท)	ปี ๒๕๖๓ (บาท)	ปี ๒๕๖๔ (บาท)			
๗	โครงการรณรงค์ ป้องกันและควบคุม โรคไข้เลือดออก	เพื่อลดแหล่งเพาะพันธุ์ ของพาหะนำโรค -เพื่อลดการแพร่ ระบาดของ ของโรค -เพื่อกำจัดยุงลาย พาหะนำโรค	๑. ชุมชนในเขตเทศบาล ๑๔ ชุมชน โดยควบคุม กำจัดพาหะนำโรคปีละ ๒ ครั้ง ๒. อัตราป่วยไม่เกิน ๕ คน ต่ออัตราประชากรแสนราย ๓. เครื่องพ่นเคมีหมอกควัน จำนวน ๒ เครื่อง ๔. เครื่องพ่นละอองฝอย จำนวน ๑ เครื่อง	๕๐,๐๐๐	๕๐,๐๐๐	๕๐,๐๐๐	๕๐,๐๐๐	อัตราของ การแพร่ ระบาดของ ของโรค ลดลง	-ลดอัตราป่วยด้วย โรคไข้เลือดออก	กอง สาธารณสุขฯ
๘	โครงการรณรงค์ ป้องกันและควบคุม โรคพิษสุนัขบ้า	-เพื่อฉีดวัคซีนและทำ หมันคุมกำเนิดให้แก่ สุนัขและแมวในเขต เทศบาลตำบลธาตุ พนม	-สุนัขและแมวในเขต เทศบาลตำบลธาตุพนม ได้รับการฉีดวัคซีนป้องกัน โรคและทำหมันไม่น้อยกว่า จำนวน ๑,๕๐๐ ตัว	๕๐,๐๐๐	๕๐,๐๐๐	๕๐,๐๐๐	๕๐,๐๐๐	จำนวนตัว	-สุนัขและแมวใน เขตเทศบาลได้รับ การฉีดวัคซีนและ ทำหมัน อย่างทั่วถึง ทำให้ประชาชนใน เขตเทศบาลไม่ป่วย และตายด้วยโรค พิษสุนัขบ้า	กอง สาธารณสุขฯ

ก. ยุทธศาสตร์จังหวัดที่๑ การพัฒนาและส่งเสริมการท่องเที่ยว, ๔ การพัฒนาสังคมและคุณภาพชีวิตเพื่อสร้างสุขอย่างยั่งยืน,๕ การรักษาความมั่นคงชายแดน

ข. ยุทธศาสตร์การพัฒนาขององค์กรปกครองส่วนท้องถิ่นในเขตจังหวัด การพัฒนาทรัพยากรมนุษย์,การพัฒนาและส่งเสริมการท่องเที่ยว และเมืองน่าอยู่

๒. ยุทธศาสตร์แผนพัฒนาคุณภาพชีวิตประชากรและสิ่งแวดล้อมเมืองให้น่าอยู่

๒.๑ แนวทางการพัฒนาประชากรให้มีคุณภาพชีวิตที่ดี

ที่	โครงการ	วัตถุประสงค์	เป้าหมาย (ผลผลิตของโครงการ)	งบประมาณและที่มา				ตัวชี้วัด (KPI)	ผลลัพธ์ ที่คาดว่าจะได้รับ	หน่วยงาน ที่ รับผิดชอบ
				ปี ๒๕๖๑ (บาท)	ปี ๒๕๖๒ (บาท)	ปี ๒๕๖๓ (บาท)	ปี ๒๕๖๔ (บาท)			
๙	โครงการ สาธารณสุข เคลื่อนที่	-เพื่อบริการประชาชนด้าน สุขภาพอนามัย ออกตรวจ สุขภาพในวันสำคัญต่างๆ เช่น วันเฉลิมพระชนมพรรษา -ออกหน่วยบริการและปฐม พยาบาลในงานเทศกาลต่างๆ	-ชุมชนในเขตเทศบาลตำบล ธาตุพนม จำนวน ๖ ครั้ง/ปี	๒๐,๐๐๐	๒๐,๐๐๐	๒๐,๐๐๐	๒๐,๐๐๐	จำนวน ครั้ง	-ประชาชนมีสุขภาพ อนามัยที่แข็งแรงทั้ง ร่างกาย จิตใจ	กอง สาธารณสุข สุขา
๑๐	โครงการสุขา นำใช้	-เพื่อพัฒนาสุขาให้สะอาดและ ได้มาตรฐาน -เพื่อปรับเปลี่ยนพฤติกรรมการใช้ สุขาให้ถูกต้อง	-ส้วม,ตลาดสด, วัด, สวน สาธารณะ,บิมน้ำมัน, สถานี ขนส่ง, สถานที่ ราชการ,ร้านอาหาร จำนวน ๑ ครั้ง/ปี	๑๐,๐๐๐	๑๐,๐๐๐	๑๐,๐๐๐	๑๐,๐๐๐	คุณภาพ ชีวิต ประชา ชนดีขึ้น	-ส้วมทุกแห่งสะอาด สะดวก เพียงพอ และ ได้มาตรฐาน พฤติกรรมการใช้สุขา ให้ถูกต้อง	กอง สาธารณสุข สุขา
๑๑	โครงการเยี่ยม บ้าน (Home Visit)	-เพื่อติดตามดูแล สุขภาพ ผู้สูงอายุ, ผู้พิการ,เด็กอายุ ๐-๕ ปี, ผู้ป่วยโรคเรื้อรัง, ผู้ด้อยโอกาส, ผู้ป่วยสุขภาพจิต	-ผู้สูงอายุ, ผู้พิการ, เด็ก ๐-๕ ปี, ผู้ป่วยโรค เรื้อรัง, ผู้ด้อยโอกาส, ผู้ป่วย สุขภาพจิตในเขตเทศบาล ตำบลธาตุพนม ได้รับการ ติดตามเยี่ยม ร้อยละ ๖๐	๒๐,๐๐๐	๒๐,๐๐๐	๒๐,๐๐๐	๒๐,๐๐๐	ร้อยละ ของ กลุ่ม ปชช. เป้า หมาย	-ผู้สูงอายุ, ผู้พิการ, เด็ก อายุ ๐-๕ ปี, ผู้ป่วยโรค เรื้อรัง, ผู้ด้อยโอกาสใน เขตเทศบาลตำบลธาตุ พนมได้พัฒนาสุขภาพ และการดูแลที่ถูกต้อง	กอง สาธารณสุข สุขา

ก. ยุทธศาสตร์จังหวัดที่ ๑ การพัฒนาและส่งเสริมการท่องเที่ยว, ๔ การพัฒนาสังคมและคุณภาพชีวิตเพื่อสร้างความสุขอย่างยั่งยืน, ๕ การรักษาความมั่นคงชายแดน

ข. ยุทธศาสตร์การพัฒนาขององค์กรปกครองส่วนท้องถิ่นในเขตจังหวัด การพัฒนาทรัพยากรมนุษย์, การพัฒนาและส่งเสริมการท่องเที่ยว และเมืองน่าอยู่

๒. ยุทธศาสตร์แผนพัฒนาคุณภาพชีวิตประชากรและสิ่งแวดล้อมเมืองให้น่าอยู่

๒.๑ แนวทางการพัฒนาประชากรให้มีคุณภาพชีวิตที่ดี

ที่	โครงการ	วัตถุประสงค์	เป้าหมาย (ผลผลิตของ โครงการ)	งบประมาณและที่มา				ตัวชี้วัด (KPI)	ผลลัพธ์ ที่คาดว่าจะได้รับ	หน่วยงานที่ รับผิดชอบ
				ปี ๒๕๖๑ (บาท)	ปี ๒๕๖๒ (บาท)	ปี ๒๕๖๓ (บาท)	ปี ๒๕๖๔ (บาท)			
๑๒	โครงการปรับปรุง สถานที่ทำงานให้น่า อยู่น่าทำงาน	-เพื่อปรับปรุงที่ทำงาน สาธารณสุขให้ประชาชนได้รับ บริการที่สะดวก พึงพอใจ -กิจกรรม ๕ ส -กิจกรรม big cleaning day	-สถานที่ทำงานใน ความรับผิดชอบของ กองสาธารณสุขฯ -จำนวน ๑ ครั้ง/ปี -จำนวน ๑ ครั้ง/เดือน	๒๐,๐๐๐	๒๐,๐๐๐	๒๐,๐๐๐	๒๐,๐๐๐	ความ สะอาด และเป็น ระเบียบ	-ประชาชนได้รับ บริการที่สะดวก	กอง สาธารณสุข ฯ
๑๓	โครงการพัฒนา ศักยภาพเจ้าหน้าที่ กองสาธารณสุขและ สิ่งแวดล้อม	-เพื่อเพิ่มศักยภาพ ความสามารถเจ้าหน้าที่ปฏิบัติ หน้าที่อย่างมีประสิทธิภาพ	-บุคลากรกอง สาธารณสุขและ สิ่งแวดล้อม ร้อยละ ๘๐	๒๐,๐๐๐	๒๐,๐๐๐	๒๐,๐๐๐	๒๐,๐๐๐	ร้อยละ บุคลากร กลุ่มเป้า หมาย	-เจ้าหน้าที่มีความรู้ ความสามารถ ปฏิบัติหน้าที่อย่างมี ประสิทธิภาพ	กอง สาธารณสุข ฯ
๑๔	โครงการป้องกันและ ควบคุมเฝ้าระวัง โรคเบาหวาน ความ ดันโลหิตสูง	-เพื่อเฝ้าระวังและค้นหาคัด กรองประชาชน กลุ่มเป้าหมายและปรับเปลี่ยน พฤติกรรมกลุ่มเสี่ยงผู้ป่วยให้ เหมาะสมในการป้องกันโรค	-กลุ่มอายุตั้งแต่ ๓๕ ปี ขึ้นไป ร้อยละ ๘๐	๓๐,๐๐๐	๓๐,๐๐๐	๓๐,๐๐๐	๓๐,๐๐๐	ร้อยละ ของ บุคลากร	-กลุ่มผู้ป่วยปฏิบัติ ตนอย่างถูกต้อง -ลดอัตราป่วย/ตาย จากโรคเบาหวาน ,ความดันโลหิตสูง โรคแทรกซ้อน	กอง สาธารณสุข ฯ

ก. ยุทธศาสตร์จังหวัดที่ ๑ การพัฒนาและส่งเสริมการท่องเที่ยว, ๔ การพัฒนาสังคมและคุณภาพชีวิตเพื่อสร้างสุขอย่างยั่งยืน, ๕ การรักษาความมั่นคงชายแดน

ข. ยุทธศาสตร์การพัฒนาขององค์กรปกครองส่วนท้องถิ่นในเขตจังหวัด การพัฒนาทรัพยากรมนุษย์, การพัฒนาและส่งเสริมการท่องเที่ยว และเมืองน่าอยู่

๒. ยุทธศาสตร์แผนพัฒนาคุณภาพชีวิตประชากรและสิ่งแวดล้อมเมืองให้น่าอยู่

๒.๑ แนวทางการพัฒนาประชากรให้มีคุณภาพชีวิตที่ดี

ที่	โครงการ	วัตถุประสงค์	เป้าหมาย (ผลผลิตของ โครงการ)	งบประมาณและที่มา				ตัวชี้วัด (KPI)	ผลลัพธ์ ที่คาดว่าจะ ได้รับ	หน่วยงานที่ รับผิดชอบ
				ปี ๒๕๖๑ (บาท)	ปี ๒๕๖๒ (บาท)	ปี ๒๕๖๓ (บาท)	ปี ๒๕๖๔ (บาท)			
๑๕	โครงการจ้างเหมาทำความสะอาดตลาดสด	-เพื่อจ้างเหมาการทำ ความสะอาดตลาดของ เทศบาลให้มีความ สะอาด	-ตลาดสดเทศบาล จำนวน ๑ แห่ง	๔๐๐,๐๐๐	๔๐๐,๐๐๐	๔๐๐,๐๐๐	๔๐๐,๐๐๐	จำนวนแห่ง	-ตลาดสด เทศบาลมีความ สะอาด -ไม่มีพาหะนำ โรค	กอง สาธารณสุข
๑๖	โครงการรณรงค์ลด ขยะมูลฝอย	-เพื่อลดปริมาณขยะมูล ฝอยในชุมชน	-รณรงค์การรักษา ความสะอาด คัดแยก ขยะ ในชุมชนหรือ โรงเรียน ภายในเขต เทศบาล	๕๐,๐๐๐	๕๐,๐๐๐	๕๐,๐๐๐	๕๐,๐๐๐	ลดปัญหา มลพิษ	-ลดมลพิษทาง สิ่งแวดล้อม ก่อให้เกิดความ สะอาด สวยงาม	กอง สาธารณสุข
๑๗	โครงการจ้างบุคลากร ปฏิบัติงานในโรงฆ่า สัตว์	-เพื่อรักษาความสะอาด ของโรงฆ่าสัตว์ -เพื่อปฏิบัติการฆ่าและ สัตว์	-จ้างบุคคลปฏิบัติงาน ในโรงฆ่าสัตว์ จำนวน ๙ อัตรา	๙๗๒,๐๐๐	๙๗๒,๐๐๐	๙๗๒,๐๐๐	๙๗๒,๐๐๐	จำนวนอัตรา	-มีบุคลากร ปฏิบัติงาน ที่มี ประสิทธิภาพ	กอง สาธารณสุข

ก. ยุทธศาสตร์จังหวัดที่๑ การพัฒนาและส่งเสริมการท่องเที่ยว, ๔ การพัฒนาสังคมและคุณภาพชีวิตเพื่อสร้างความสุขอย่างยั่งยืน,๕ การรักษาความมั่นคงชายแดน
 ข. ยุทธศาสตร์การพัฒนาขององค์กรปกครองส่วนท้องถิ่นในเขตจังหวัด การพัฒนาทรัพยากรมนุษย์,การพัฒนาและส่งเสริมการท่องเที่ยว และเมืองน่าอยู่

๒. ยุทธศาสตร์แผนพัฒนาคุณภาพชีวิตประชากรและสิ่งแวดล้อมเมืองให้น่าอยู่

๒.๑ แนวทางการพัฒนาประชากรให้มีคุณภาพชีวิตที่ดี

ที่	โครงการ	วัตถุประสงค์	เป้าหมาย (ผลผลิตของ โครงการ)	งบประมาณและที่มา				ตัวชี้วัด (KPI)	ผลลัพธ์ ที่คาดว่าจะได้รับ	หน่วยงานที่ รับผิดชอบ
				ปี ๒๕๖๑ (บาท)	ปี ๒๕๖๒ (บาท)	ปี ๒๕๖๓ (บาท)	ปี ๒๕๖๔ (บาท)			
๑๘	โครงการจ้าง เหมาทำความสะอาด สะอาดชุมชน	-เพื่อให้ประชาชนมีส่วนร่วมในการรักษาความสะอาดภายในชุมชน -เพื่อให้ชุมชนสะอาดน่าอยู่ มีคุณภาพชีวิตที่ดี	-จ้างบุคคลทำความสะอาดถนน ตลาดสด ขนถ่ายขยะมูลฝอย ฯลฯ จำนวน ๔๕ อัตรา	๔,๘๖๐,๐๐๐	๔,๘๖๐,๐๐๐	๔,๘๖๐,๐๐๐	๔,๘๖๐,๐๐๐	จำนวน อัตรา	-บ้านเมืองสะอาด เป็นระเบียบ เรียบร้อย น่าอยู่ ส่งเสริมการ ท่องเที่ยว	กอง สาธารณสุข ฯ
๑๙	โครงการตลาด สดน่าซื้อ	-เพื่อพัฒนายกระดับ ตลาดสดให้ได้มาตรฐาน สะอาด ปลอดภัย -เพื่อให้มีชุดตรวจสอบ สารปนเปื้อนอาหาร ๕ ชนิด เช่น ตรวจ ฟอร์มาลิน, สารกันรา ฯลฯ	๑. ตลาดสดเทศบาล ตำบลธาตุพนมที่ได้ มาตรฐานร้อยละ ๑๐๐ ๒. ปรับปรุงระบบ ไฟฟ้าให้มีประสิทธิภาพ ลดค่าไฟฟ้าร้อยละ ๒๐	๕๐,๐๐๐ ๑๐๐,๐๐๐	๕๐,๐๐๐ -	๕๐,๐๐๐ -	๕๐,๐๐๐ -	จำนวน แห่ง	-ประชาชนที่ไปใช้ บริการได้รับความ สะดวก พึงพอใจ	กอง สาธารณสุข ฯ

ก. ยุทธศาสตร์จังหวัดที่ ๑ การพัฒนาและส่งเสริมการท่องเที่ยว, ๔ การพัฒนาสังคมและคุณภาพชีวิตเพื่อสร้างความสุขอย่างยั่งยืน, ๕ การรักษาความมั่นคงชายแดน
 ข. ยุทธศาสตร์การพัฒนาขององค์กรปกครองส่วนท้องถิ่นในเขตจังหวัด การพัฒนาทรัพยากรมนุษย์, การพัฒนาและส่งเสริมการท่องเที่ยว และเมื่อนำอยู่

๒. ยุทธศาสตร์แผนพัฒนาคุณภาพชีวิตประชากรและสิ่งแวดล้อมเมืองให้น่าอยู่

๒.๑ แนวทางการพัฒนาประชากรให้มีคุณภาพชีวิตที่ดี

ที่	โครงการ	วัตถุประสงค์	เป้าหมาย (ผลผลิตของ โครงการ)	งบประมาณและที่มา				ตัวชี้วัด (KPI)	ผลลัพธ์ ที่คาดว่าจะได้รับ	หน่วยงานที่ รับผิดชอบ
				ปี ๒๕๖๑ (บาท)	ปี ๒๕๖๒ (บาท)	ปี ๒๕๖๓ (บาท)	ปี ๒๕๖๔ (บาท)			
๒๐	โครงการรณรงค์ เลี้ยงลูก ด้วยนมแม่	-เพื่อรณรงค์ให้มีการเลี้ยงลูก ด้วยนมแม่อย่างเดียวย่าง น้อยในระยะเวลาอายุแรกเกิดถึง ๖ เดือน -เฝ้าระวังพัฒนาการเด็กแรก เกิดด้านสมอง-ร่างกาย	-หญิงหลังคลอด ร้อยละ ๗๐ -เด็กแรกเกิดในเขต เทศบาล ร้อยละ ๗๐	๑๐,๐๐๐	๑๐,๐๐๐	๑๐,๐๐๐	๑๐,๐๐๐	ร้อยละ ของ ผู้มารับ บริการ	-แม่ลูกมีความผูกพัน ครอบครัวอบอุ่น -เด็กแรกเกิดมี พัฒนาการสมบูรณ์ แข็งแรงมีภูมิคุ้มกันโรค	กอง สาธารณสุขฯ
๒๑	โครงการรณรงค์ กำจัดกวาดล้าง โรคโปลิโอ	- เพื่อประชาสัมพันธ์รณรงค์ กวาดล้างโรคโปลิโอ	- ป้ายประชาสัมพันธ์ จำนวน ๑๔ ป้าย, จัดบอร์ดสุขศึกษา ความรู้เรื่องโรคโปลิโอ จำนวน ๑ ครั้ง	๑๐,๐๐๐	๑๐,๐๐๐	๑๐,๐๐๐	๑๐,๐๐๐	ลด ปัญหาใน ปชช. กลุ่มเสี่ยง	- เพื่อประชาสัมพันธ์ โรคโปลิโอ - เพื่อให้เด็กอายุต่ำกว่า ๕ ปีและเด็กกลุ่ม แรงงาน,ต่างชาติอายุ ต่ำกว่า ๑๕ ปี ได้รับ วัคซีน ร้อยละ ๙๐	กอง สาธารณสุขฯ

ก. ยุทธศาสตร์จังหวัดที่ ๑ การพัฒนาและส่งเสริมการท่องเที่ยว, ๔ การพัฒนาสังคมและคุณภาพชีวิตเพื่อสร้างสุขอย่างยั่งยืน, ๕ การรักษาความมั่นคงชายแดน
 ข. ยุทธศาสตร์การพัฒนาขององค์กรปกครองส่วนท้องถิ่นในเขตจังหวัด การพัฒนาทรัพยากรมนุษย์, การพัฒนาและส่งเสริมการท่องเที่ยว และเมืองน่าอยู่

๒. ยุทธศาสตร์แผนพัฒนาคุณภาพชีวิตประชากรและสิ่งแวดล้อมเมืองให้น่าอยู่

๒.๑ แนวทางการพัฒนาประชากรให้มีคุณภาพชีวิตที่ดี

ที่	โครงการ	วัตถุประสงค์	เป้าหมาย (ผลผลิตของโครงการ)	งบประมาณและที่มา				ตัวชี้วัด (KPI)	ผลลัพธ์ ที่คาดว่าจะได้รับ	หน่วยงานที่ รับผิดชอบ
				ปี ๒๕๖๑ (บาท)	ปี ๒๕๖๒ (บาท)	ปี ๒๕๖๓ (บาท)	ปี ๒๕๖๔ (บาท)			
๒๒	โครงการรณรงค์ ป้องกันและ ควบคุมโรคเอดส์	- เพื่อลดผู้ติดเชื้อและผู้ป่วย เอดส์ - เพื่อสร้างทัศนคติที่ดีต่อ ผู้ป่วย/ลดอัตราการป่วยตาย โดยโรคทางเพศสัมพันธ์ - เพื่อสนับสนุนศูนย์เฉลิมพระ เกียรติผู้ป่วยเอดส์ - ส่งเสริมการใช้ถุงยางอนามัย	- ชุมชนในเขตเทศบาล ๑๔ ชุมชน - ศูนย์เฉลิมพระเกียรติ ผู้ป่วยเอดส์ - กลุ่มผู้ขายบริการทาง เพศ/กลุ่มเยาวชนและกลุ่ม เสี่ยง	๔๐,๐๐๐	๔๐,๐๐๐	๔๐,๐๐๐	๔๐,๐๐๐	ลดอัตรา การเกิด โรคให้ น้อยลง	- ประชาชนเกิด ความตระหนักใน การควบคุมและ ป้องกันโรคเอดส์ - ลดอัตราป่วย/ ตาย จากโรคทาง เพศสัมพันธ์	กอง สาธารณสุข ฯ
๒๓	โครงการติดตาม เยี่ยมหญิง ตั้งครรภ์ ฝาก ครรภ์ตามเกณฑ์ คุณภาพ	- เพื่อให้หญิงตั้งครรภ์ ฝาก ครรภ์ทันที่ก่อนอายุครรภ์ ๑๒ สัปดาห์ - เพื่อติดตามดูแลหญิงตั้งครรภ์ ที่มีภาวะเสี่ยงต่อสุขภาพ - เพื่อให้หญิงตั้งครรภ์ได้รับการ ฝากครรภ์ครบตามเกณฑ์ คุณภาพ	- หญิงตั้งครรภ์ได้รับฝาก ครรภ์ ตามเกณฑ์คุณภาพ ร้อยละ ๗๐	๑๐,๐๐๐	๑๐,๐๐๐	๑๐,๐๐๐	๑๐,๐๐๐	หญิง ตั้งครรภ์ ได้รับการ ดูแล อย่าง ทั่วถึง	- หญิงตั้งครรภ์ ได้รับการตรวจ และฝากครรภ์ ครบ ๔ ครั้ง ร้อยละ ๗๐	กอง สาธารณสุข ฯ

ก. ยุทธศาสตร์จังหวัดที่ ๑ การพัฒนาและส่งเสริมการท่องเที่ยว, ๔ การพัฒนาสังคมและคุณภาพชีวิตเพื่อสร้างสุขอย่างยั่งยืน, ๕ การรักษาความมั่นคงชายแดน
 ข. ยุทธศาสตร์การพัฒนาขององค์กรปกครองส่วนท้องถิ่นในเขตจังหวัด การพัฒนาทรัพยากรมนุษย์, การพัฒนาและส่งเสริมการท่องเที่ยว และเมืองน่าอยู่

๒. ยุทธศาสตร์แผนพัฒนาคุณภาพชีวิตประชากรและสิ่งแวดล้อมเมืองให้น่าอยู่

๒.๑ แนวทางการพัฒนาประชากรให้มีคุณภาพชีวิตที่ดี

ที่	โครงการ	วัตถุประสงค์	เป้าหมาย (ผลผลิตของ โครงการ)	งบประมาณและที่มา				ตัวชี้วัด (KPI)	ผลลัพธ์ ที่คาดว่าจะได้รับ	หน่วยงานที่ รับผิดชอบ
				ปี ๒๕๖๑ (บาท)	ปี ๒๕๖๒ (บาท)	ปี ๒๕๖๓ (บาท)	ปี ๒๕๖๔ (บาท)			
๒๔	โครงการ อาสาสมัครดูแล ผู้สูงอายุที่บ้าน (อผส.)	-เพื่อเป็นการส่งเสริมให้ ชุมชนได้ดูแลกันเองใน การช่วยเหลือกัน และ เป็นการให้กำลังใจ ผู้สูงอายุไม่ให้ถูกทอดทิ้ง	-อาสาสมัครดูแล ผู้สูงอายุที่ได้รับการ แต่งตั้งจากเทศบาล ชุมชน ๆ ละ ๕ คน	๕๖,๐๐๐	๕๖,๐๐๐	๕๖,๐๐๐	๕๖,๐๐๐	จำนวนคน	-ผู้สูงอายุได้รับการดูแล และมีที่ปรึกษาสำหรับ การดำเนินให้มีคุณค่า	กอง สวัสดิการ สังคม
๒๕	โครงการเทศบาล พบประชาชน (เทศบาล เคลื่อนที่)	-เพื่อการปฏิบัติงานแบบ บูรณาการเชิงรุกระหว่าง เทศบาลตำบลธาตุนม กับชุมชน ทั้ง ๑๔ ชุมชน	-ชุมชนในเขต เทศบาล ๑๔ ชุมชน	๗๐,๐๐๐	๗๐,๐๐๐	๗๐,๐๐๐	๗๐,๐๐๐	จำนวนชุมชน ที่ได้รับบริการ	-ได้รับทราบปัญหาและ ความต้องการเชิงรุกแบบ บูรณาการเพื่อการแก้ไข ปัญหาอย่างรวดเร็วและ เร่งด่วน	กอง สวัสดิการ สังคม
๒๖	โครงการพัฒนา หมู่บ้านน่าอยู่ ชุมชนเข้มแข็ง	-เพื่อให้ชุมชนได้มีส่วน ร่วมในการพัฒนา หมู่บ้านน่าอยู่ชุมชน เข้มแข็ง	-ชุมชนในเขต เทศบาล ๑๔ ชุมชน	๑๔๐,๐๐๐	๑๔๐,๐๐๐	๑๔๐,๐๐๐	๑๔๐,๐๐๐	เกิดความ สามัคคีใน ชุมชนเพิ่มมาก ยิ่งขึ้น	-ชุมชนมีส่วนร่วม ร่วม คิด ร่วมทำ ร่วมตัดสินใจ และเห็นคุณค่าของ ท้องถิ่น	กอง สวัสดิการ สังคม

ก. ยุทธศาสตร์จังหวัดที่ ๑ การพัฒนาและส่งเสริมการท่องเที่ยว, ๔ การพัฒนาสังคมและคุณภาพชีวิตเพื่อสร้างความสุขอย่างยั่งยืน, ๕ การรักษาความมั่นคงชายแดน

ข. ยุทธศาสตร์การพัฒนาขององค์กรปกครองส่วนท้องถิ่นในเขตจังหวัด การพัฒนาทรัพยากรมนุษย์, การพัฒนาและส่งเสริมการท่องเที่ยว และเมืองน่าอยู่

๒. ยุทธศาสตร์แผนพัฒนาคุณภาพชีวิตประชากรและสิ่งแวดล้อมเมืองให้น่าอยู่

๒.๑ แนวทางการพัฒนาประชากรให้มีคุณภาพชีวิตที่ดี

ที่	โครงการ	วัตถุประสงค์	เป้าหมาย (ผลผลิตของ โครงการ)	งบประมาณและที่มา				ตัวชี้วัด (KPI)	ผลลัพธ์ ที่คาดว่าจะ ได้รับ	หน่วยงาน ที่ รับผิดชอบ
				ปี ๒๕๖๑ (บาท)	ปี ๒๕๖๒ (บาท)	ปี ๒๕๖๓ (บาท)	ปี ๒๕๖๔ (บาท)			
๒๗	โครงการสังคม สงเคราะห์ผู้ติด เชื้อเอชไอวี(เบียร์ยัง ชีพ)	-เพื่อเป็นสวัสดิการ ให้แก่ผู้ป่วยเอชไอวีให้มี คุณภาพที่ดีขึ้นตาม ระเบียบ กระทรวงมหาดไทย	-ผู้ติดเชื้อเอชไอวี ใน เขตเทศบาล ๑๔ ชุมชน จำนวน ๑๕ คน	๙๐,๐๐๐	๙๐,๐๐๐	๙๐,๐๐๐	๙๐,๐๐๐	จำนวนผู้ เข้ารับ บริการ	-เพื่อให้ผู้ป่วย เอชไอวีสามารถ ช่วยเหลือตนเอง ได้เบื้องต้น	กอง สวัสดิการ สังคม
๒๘	โครงการสังคม สงเคราะห์ ผู้สูงอายุ (เบียร์ยังชีพ)	-เพื่อเป็นเบี้ย สวัสดิการให้แก่ ผู้สูงอายุ ตามระเบียบ กระทรวงมหาดไทย	-ผู้สูงอายุในเขต เทศบาล ๑๔ ชุมชน จำนวน ๑,๓๙๑....คน งบบุคลากรเฉพาะกิจ	๑๑,๐๑๒,๔๐๐	๑๑,๐๑๒,๔๐๐	๑๑,๐๑๒,๔๐๐	๑๑,๐๑๒,๔๐๐	จำนวนผู้ เข้ารับ บริการ	-ผู้สูงอายุมีชีวิต ความเป็นอยู่ที่ดี ขึ้นและสามารถ พึ่งพาตนเองได้	กอง สวัสดิการ สังคม
๒๙	โครงการสังคม สงเคราะห์คน พิการและทุพล ภาพ (เบียร์ยังชีพ)	-เพื่อเป็นเบี้ย สวัสดิการให้แก่คน พิการตามระเบียบ กระทรวงมหาดไทย	-คนพิการในเขต เทศบาล ๑๔ ชุมชน จำนวน ๒๖๓....คน งบบุคลากรเฉพาะกิจ	๒,๕๒๔,๘๐๐	๒,๕๒๔,๘๐๐	๒,๕๒๔,๘๐๐	๒,๕๒๔,๘๐๐	จำนวนผู้ เข้ารับ บริการ	-เพื่อให้คน พิการสามารถ พึ่งพาตนเองได้ ไม่เป็นภาระแก่ สังคม	กอง สวัสดิการ สังคม

ก. ยุทธศาสตร์จังหวัดที่๑ การพัฒนาและส่งเสริมการท่องเที่ยว, ๔ การพัฒนาสังคมและคุณภาพชีวิตเพื่อสร้างความสุขอย่างยั่งยืน,๕ การรักษาความมั่นคงชายแดน

ข. ยุทธศาสตร์การพัฒนาขององค์กรปกครองส่วนท้องถิ่นในเขตจังหวัด การพัฒนาทรัพยากรมนุษย์,การพัฒนาและส่งเสริมการท่องเที่ยว และเมื่อนำอยู่

๒. ยุทธศาสตร์แผนพัฒนาคุณภาพชีวิตประชากรและสิ่งแวดล้อมเมืองให้น่าอยู่

๒.๑ แนวทางการพัฒนาประชากรให้มีคุณภาพชีวิตที่ดี

ที่	โครงการ	วัตถุประสงค์	เป้าหมาย (ผลผลิตของ โครงการ)	งบประมาณและที่มา				ตัวชี้วัด (KPI)	ผลลัพธ์ ที่คาดว่าจะได้รับ	หน่วยงานที่ รับผิดชอบ
				ปี ๒๕๖๑ (บาท)	ปี ๒๕๖๒ (บาท)	ปี ๒๕๖๓ (บาท)	ปี ๒๕๖๔ (บาท)			
๓๐	โครงการสังคม สงเคราะห์	-เพื่อช่วยเหลือ ประชาชนผู้ด้อยโอกาส หรือผู้ยากไร้ที่ ช่วยเหลือตนเองไม่ได้ และขาดผู้อุปการะ เลี้ยงดู	-ผู้ด้อยโอกาสหรือผู้ ยากไร้ที่ประสบปัญหา ทางสังคมในเขต เทศบาล	๑๒๐,๐๐๐	๑๒๐,๐๐๐	๑๒๐,๐๐๐	๑๒๐,๐๐๐	เด็กผู้ด้อย โอกาส ผู้ยากไร้ ได้รับการ ช่วยเหลือ	-เพื่อให้ผู้ประสบ เคราะห์กรรมพ้นจาก ทุกเวทนาและ ช่วยเหลือตนเองได้	กอง สวัสดิการ สังคม
๓๑	โครงการสังคม สงเคราะห์เด็ก ผู้ด้อยโอกาสทาง สังคม	เพื่อช่วยเหลือเด็ก ผู้ด้อยโอกาสทางสังคม และครอบครัวที่อยู่ใน สภาวะยากลำบาก	เด็กผู้ด้อยโอกาสทาง สังคม จากการสำรวจ ของชุมชนในเขต เทศบาลตำบล ธาตุพนม	๑๒๐,๐๐๐	๑๒๐,๐๐๐	๑๒๐,๐๐๐	๑๒๐,๐๐๐	เด็ก ผู้ด้อยโอกาส สามารถพึ่งพา ตนเองได้	เพื่อให้เด็ก ผู้ด้อยโอกาสได้มีชีวิต ความเป็นอยู่ที่ดีขึ้น สามารถพึ่งตนเองได้	กอง สวัสดิการ สังคม
๓๒	โครงการสำรวจ ข้อมูล จปฐ. และ ข้อมูล กชช. ๒ ค.	-เพื่อสำรวจข้อมูลความ จำเป็นพื้นฐานระดับ ครัวเรือนหมู่บ้านและ ชุมชน ตามระเบียบ กรมการพัฒนาชุมชน	-ครัวเรือนในเขต เทศบาล จำนวน ๓,๐๐๐ ครัวเรือน ๑๕ หมู่บ้าน ๑๔ ชุมชน	๖๕,๐๐๐	๖๕,๐๐๐	๖๕,๐๐๐	๖๔,๐๐๐	จำนวน ครัวเรือน	-ทำให้ได้ข้อมูลที่ ทราบถึงคุณภาพชีวิต ความเป็นอยู่ของ ประชาชนในเขต เทศบาลตามตัวชี้วัด	กอง สวัสดิการ สังคม

ก. ยุทธศาสตร์จังหวัดที่๑ การพัฒนาและส่งเสริมการท่องเที่ยว, ๔ การพัฒนาสังคมและคุณภาพชีวิตเพื่อสร้างสุขอย่างยั่งยืน,๕ การรักษาความมั่นคงชายแดน

ข. ยุทธศาสตร์การพัฒนาขององค์กรปกครองส่วนท้องถิ่นในเขตจังหวัด การพัฒนาทรัพยากรมนุษย์,การพัฒนาและส่งเสริมการท่องเที่ยว และเมืองน่าอยู่

๒. ยุทธศาสตร์การพัฒนาคุณภาพชีวิตประชากรและสิ่งแวดล้อมเมืองให้น่าอยู่

๒.๑ แนวทางการพัฒนาประชากรให้มีคุณภาพชีวิตที่ดี

ที่	โครงการ	วัตถุประสงค์	เป้าหมาย (ผลผลิตของ โครงการ)	งบประมาณและที่มา				ตัวชี้วัด (KPI)	ผลลัพธ์ ที่คาดว่าจะได้รับ	หน่วยงาน ที่ รับผิดชอบ
				ปี ๒๕๖๑ (บาท)	ปี ๒๕๖๒ (บาท)	ปี ๒๕๖๓ (บาท)	ปี ๒๕๖๔ (บาท)			
๓๓	โครงการจ้างเหมา บริการศูนย์บริการ ผู้สูงอายุ	-เพื่อจ้างเหมาบริการ ศูนย์บริการผู้สูงอายุในการ ส่งเสริมและพัฒนา คุณภาพชีวิตผู้สูงอายุให้มี ความเป็นอยู่ที่ดีขึ้น	-เพื่อจ้างเหมา พนักงานใน ศูนย์บริการผู้สูงอายุ จำนวน ๔ คน	๕๑๘,๐๐๐	๕๑๘,๐๐๐	๕๑๘,๐๐๐	๕๑๘,๐๐๐	จำนวน บุคลากร	-ผู้สูงอายุได้รับการ ดูแล มีชีวิตความเป็นอยู่ ที่ดีขึ้น สามารถ พึ่งพาตนเองได้	กอง สวัสดิการ สังคม
๓๔	โครงการจ้างเหมา บริการศูนย์บริการคน พิการ	-เพื่อจ้างเหมาบริการ ศูนย์บริการคนพิการใน การส่งเสริมและพัฒนา คุณภาพชีวิตคนพิการให้มี ความเป็นอยู่ที่ดีขึ้น	-เพื่อจ้างเหมา พนักงานใน ศูนย์บริการคนพิการ จำนวน ๔ คน	๔๒๔,๔๐๐	๔๒๔,๔๐๐	๔๒๔,๔๐๐	๔๒๔,๔๐๐	จำนวน บุคลากร	-คนพิการได้รับการ ดูแล มีชีวิตความ เป็นอยู่ที่ดีขึ้น สามารถพึ่งพา ตนเองได้	กอง สวัสดิการ สังคม
๓๕	โครงการส่งเสริมอาชีพ เพื่อแก้ไขปัญหาความ ยากจน ตามหลัก ปรัชญาเศรษฐกิจ พอเพียง	-เพื่อส่งเสริมให้ประชาชน มีรายได้เพิ่ม และรวมกลุ่ม ทำกิจกรรมร่วมกัน	-กลุ่มอาชีพในเขต เทศบาล จำนวน ๑๔ ชุมชน ที่ขึ้นทะเบียน วิสาหกิจชุมชน โอท็อป ฯลฯ	๖๐,๐๐๐	๖๐,๐๐๐	๖๐,๐๐๐	๖๐,๐๐๐	สร้างอาชีพ ที่มั่นคง ให้กับ ประชาชน ในพื้นที่	-เพื่อให้ประชาชน สามารถประกอบ อาชีพเลี้ยงตนเอง ได้ และใช้เวลาว่าง ให้เกิดประโยชน์	กอง สวัสดิการ สังคม

- ก. ยุทธศาสตร์จังหวัดที่ ๑ การพัฒนาและส่งเสริมการท่องเที่ยว, ๔ การพัฒนาสังคมและคุณภาพชีวิตเพื่อสร้างสุขอย่างยั่งยืน, ๕ การรักษาความมั่นคงชายแดน
 ข. ยุทธศาสตร์การพัฒนาขององค์กรปกครองส่วนท้องถิ่นในเขตจังหวัด การพัฒนาทรัพยากรมนุษย์, การพัฒนาและส่งเสริมการท่องเที่ยว และเมืองน่าอยู่
๒. ยุทธศาสตร์การพัฒนาคุณภาพชีวิตประชากรและสิ่งแวดล้อมเมืองให้น่าอยู่

๒.๑ แนวทางการพัฒนาประชากรให้มีคุณภาพชีวิตที่ดี

ที่	โครงการ	วัตถุประสงค์	เป้าหมาย (ผลผลิตของโครงการ)	งบประมาณและที่มา				ตัวชี้วัด (KPI)	ผลลัพธ์ ที่คาดว่าจะได้รับ	หน่วยงานที่ รับผิดชอบ
				ปี ๒๕๖๑ (บาท)	ปี ๒๕๖๒ (บาท)	ปี ๒๕๖๓ (บาท)	ปี ๒๕๖๔ (บาท)			
๓๖	โครงการจัดทำแผนชุมชนยุทธศาสตร์เพื่อพึ่งพาตนเอง	-เพื่อรับทราบปัญหาในชุมชนที่ควรได้รับการแก้ไขและพัฒนาให้ดีขึ้น	-ชุมชนในเขตเทศบาล จำนวน ๑๔ ชุมชน	๗๕,๐๐๐	๗๕,๐๐๐	๗๕,๐๐๐	๗๕,๐๐๐	จำนวนชุมชน	-ประชาชนได้เสนอแนวทางในการแก้ไขปัญหาให้กับเทศบาลได้อย่างถูกต้องตรงกับปัญหาความต้องการของประชาชนอย่างแท้จริง	กองสวัสดิการสังคม
๓๗	โครงการฝึกอบรมเพิ่มความรู้และนันทนาการแก่ผู้สูงอายุ	-เพื่อให้ผู้สูงอายุได้ทำกิจกรรมร่วมกันและก่อให้เกิดสุขภาพอนามัยที่สมบูรณ์	-กลุ่มผู้สูงอายุในเขตเทศบาล	๔๐,๐๐๐	๔๐,๐๐๐	๔๐,๐๐๐	๔๐,๐๐๐	จำนวนผู้สูงอายุ	-เพื่อให้กลุ่มผู้สูงอายุมีกิจกรรมสร้างเสริมสุขภาพที่แข็งแรงและเกิดความสามัคคีในหมู่คณะ	กองสวัสดิการสังคม
๓๘	โครงการอบรมป้องกันและช่วยเหลือผู้ตกเป็นเหยื่อการค้ามนุษย์	-เพื่อให้ความรู้ในเรื่องกฎหมายต่างๆ แก่ผู้นำชุมชนในการที่จะช่วยเหลือผู้ตกเป็นเหยื่อ	- ประธาน ชุมชนๆ ละ ๑ คน - อสม. ๑๔ ชุมชน ๆ ละ ๑๐ คน รวมทั้งสิ้น ๑๕๔ คน	๒๕,๐๐๐	๒๕,๐๐๐	๒๕,๐๐๐	๒๕,๐๐๐	จำนวนผู้เข้าร่วมกิจกรรม	-ผู้เข้ารับการอบรมได้ทราบนโยบายของรัฐบาลในการป้องกันและแก้ไขปัญหาการค้ามนุษย์	กองสวัสดิการสังคม

ก. ยุทธศาสตร์จังหวัดที่ ๑ การพัฒนาและส่งเสริมการท่องเที่ยว, ๔ การพัฒนาสังคมและคุณภาพชีวิตเพื่อสร้างความสุขอย่างยั่งยืน, ๕ การรักษาความมั่นคงชายแดน

ข. ยุทธศาสตร์การพัฒนาขององค์กรปกครองส่วนท้องถิ่นในเขตจังหวัด การพัฒนาทรัพยากรมนุษย์, การพัฒนาและส่งเสริมการท่องเที่ยว และเมื่อนำอยู่

๒. ยุทธศาสตร์การพัฒนาคุณภาพชีวิตประชากรและสิ่งแวดล้อมเมืองให้น่าอยู่

๒.๑ แนวทางการพัฒนาประชากรให้มีคุณภาพชีวิตที่ดี

ที่	โครงการ	วัตถุประสงค์	เป้าหมาย (ผลผลิตของโครงการ)	งบประมาณและที่มา				ตัวชี้วัด (KPI)	ผลลัพธ์ ที่คาดว่าจะได้รับ	หน่วยงานที่ รับผิดชอบ
				ปี ๒๕๖๑ (บาท)	ปี ๒๕๖๒ (บาท)	ปี ๒๕๖๓ (บาท)	ปี ๒๕๖๔ (บาท)			
๓๙	โครงการส่งเสริมกิจกรรมพัฒนาสภาเด็กและเยาวชน	-เพื่อเปิดโอกาสให้เด็กและเยาวชนได้แสดงออกในกิจกรรมที่สร้างสรรค์และเป็นประโยชน์	-คณะกรรมการบริหารสภาเด็กและเยาวชน ตำบลธาตุพนม และตำบลธาตุพนมเหนือ จำนวน ๓๐ คน	๒๐,๐๐๐	๒๐,๐๐๐	๒๐,๐๐๐	๒๐,๐๐๐	จำนวนคน	-เด็กและเยาวชนได้ทำกิจกรรมร่วมกันในเชิงสร้างสรรค์ มีจิตอาสาช่วยเหลือสังคม	กองสวัสดิการสังคม
๔๐	โครงการศูนย์พัฒนาครอบครัวภายในชุมชน	-เพื่อเป็นการส่งเสริมให้สถาบันครอบครัว มีความอบอุ่น อยู่ดี มีสุข และสามารถแก้ไขปัญหา ป้องกัน ฝ่าระวางปัญหาเสพติดในชุมชน	-ครอบครัวภายในชุมชนต้นแบบ ๑๔ ชุมชนๆ ละ ๑๐ ครอบครัว	๕๐,๐๐๐	๕๐,๐๐๐	๕๐,๐๐๐	๕๐,๐๐๐	จำนวนครอบครัว	-ครอบครัวสามารถช่วยเหลือให้คำปรึกษาตัวเองได้ และสามารถป้องกันภัยต่าง ๆ ที่จะเกิดขึ้นต่อครอบครัวได้	กองสวัสดิการสังคม
๔๑	โครงการอบรมสัมมนาเพื่อเพิ่มประสิทธิภาพผู้นำชุมชน ผู้สูงอายุ คนพิการ ผู้ด้อยโอกาสทางสังคม	-เพื่อเป็นการพัฒนาประสิทธิภาพ ศักยภาพของผู้นำชุมชน ผู้สูงอายุ คนพิการ และผู้ด้อยโอกาสทางสังคม	-ผู้นำชุมชน ๑๔ คน -ผู้สูงอายุ ๑,๓๙๑ คน -ผู้พิการ ๒๖๓ คน -ผู้ด้อยโอกาสทางสังคม ๑๐๐ คน	๓๐๐,๐๐๐	๓๐๐,๐๐๐	๓๐๐,๐๐๐	๓๐๐,๐๐๐	จำนวนคน	-ผู้นำชุมชน ผู้สูงอายุ คนพิการ ผู้ด้อยโอกาสทางสังคม ได้พัฒนาศักยภาพของตนเอง	กองสวัสดิการสังคม

ก. ยุทธศาสตร์จังหวัดที่๑ การพัฒนาและส่งเสริมการท่องเที่ยว, ๔ การพัฒนาสังคมและคุณภาพชีวิตเพื่อสร้างความสุขอย่างยั่งยืน,๕ การรักษาความมั่นคงชายแดน

ข. ยุทธศาสตร์การพัฒนาขององค์กรปกครองส่วนท้องถิ่นในเขตจังหวัด การพัฒนาทรัพยากรมนุษย์,การพัฒนาและส่งเสริมการท่องเที่ยว และเมื่องน่าอยู่

๒. ยุทธศาสตร์การพัฒนาคุณภาพชีวิตประชากรและสิ่งแวดล้อมเมืองให้น่าอยู่

๒.๒ แนวทางการพัฒนาประชากรให้มีคุณภาพชีวิตที่ดี

ที่	โครงการ	วัตถุประสงค์	เป้าหมาย (ผลผลิตของโครงการ)	งบประมาณและที่มา				ตัวชี้วัด (KPI)	ผลลัพธ์ ที่คาดว่าจะได้รับ	หน่วยงานที่ รับผิดชอบ
				ปี ๒๕๖๑ (บาท)	ปี ๒๕๖๒ (บาท)	ปี ๒๕๖๓ (บาท)	ปี ๒๕๖๔ (บาท)			
๑	การจัดระเบียบ จราจร	-เพื่อจัดระเบียบจราจร	- จัดระเบียบจราจรทางเข้า เทศบาลถนน/ซอย จำนวน ๕ สาย - ซ้ำอุปกรณในการจัดการ จราจรเช่นสีทาจราจร ป้าย รณรงค์ ป้ายจราจรต่างๆ	๘๐,๐๐๐	๘๐,๐๐๐	๘๐,๐๐๐	๘๐,๐๐๐	จำนวน ถนน	- ประชาชนมี ความปลอดภัยใน การใช้รถใช้ถนน	สำนัก ปลัดฯ
๒	โครงการสุขภาพ อาหารส่งเสริมการ ท่องเที่ยว	-เพื่อพัฒนาร้านอาหารให้ สะอาด ปลอดภัยได้ มาตรฐาน -ส่งเสริมการท่องเที่ยวของ จังหวัด -เพื่อให้มีชุดตรวจสอบสาร ปนเปื้อนอาหาร SI๒	จำนวนร้านอาหารที่ป้าย Clean Food Good Taste ร้อยละ ๘๐ ที่ได้รับป้าย ๑ มาตรฐานท้องถิ่น ๑๐๐% ๒ ร้านอาหารได้มาตรฐาน กรมอนามัย ๘๐%	๔๐,๐๐๐	๔๐,๐๐๐	๔๐,๐๐๐	๔๐,๐๐๐	ร้อยละ ของ กลุ่มเป้า หมาย	-ประชาชนได้ บริโภคอาหารที่มี คุณภาพและ ปลอดภัย	กอง สาธารณสุข ฯ

ก. ยุทธศาสตร์จังหวัดที่ ๑ การพัฒนาและส่งเสริมการท่องเที่ยว, ๔ การพัฒนาสังคมและคุณภาพชีวิตเพื่อสร้างสุขอย่างยั่งยืน, ๕ การรักษาความมั่นคงชายแดน

ข. ยุทธศาสตร์การพัฒนาขององค์กรปกครองส่วนท้องถิ่นในเขตจังหวัด การพัฒนาทรัพยากรมนุษย์, การพัฒนาและส่งเสริมการท่องเที่ยว และเมืองน่าอยู่

๒. ยุทธศาสตร์การพัฒนาคุณภาพชีวิตประชากรและสิ่งแวดล้อมเมืองให้น่าอยู่

๒.๒ แนวทางการพัฒนาประชากรให้มีคุณภาพชีวิตที่ดี

ที่	โครงการ	วัตถุประสงค์	เป้าหมาย (ผลผลิตของโครงการ)	งบประมาณและที่มา				ตัวชี้วัด (KPI)	ผลลัพธ์ ที่คาดว่าจะได้รับ	หน่วยงานที่ รับผิดชอบ
				ปี ๒๕๖๑ (บาท)	ปี ๒๕๖๒ (บาท)	ปี ๒๕๖๓ (บาท)	ปี ๒๕๖๔ (บาท)			
๓	โครงการรักษา ความสะอาด และความเป็น ระเบียบ เรียบร้อยของ บ้านเมือง	- เพื่อให้บ้านเมืองมีความ สะอาด เป็นระเบียบ เรียบร้อย สวยงาม - เพื่อให้มีถนนตัวอย่างมี ความสะอาดเป็นระเบียบ สวยงามและปลอดภัย	- ล้างทำความสะอาดถนน ๔ ครั้ง/ปี - ล้างตลาดจุดผ่อนปรน ไทย-ลาว ๑๒ ครั้ง/ปี - จัดเก็บขยะในแม่น้ำ ลำคลอง ๓ ครั้ง/ปี	๑๐๐,๐๐๐	๑๐๐,๐๐๐	๑๐๐,๐๐๐	๑๐๐,๐๐๐	จำนวน ครั้ง	- บ้านเมืองมีความสะอาด สวยงาม ถนนสะอาด เป็นระเบียบ สวยงาม เป็นถนนนำร่องต้นแบบ ถนนตัวอย่าง แม่น้ำ ลำคลอง สะอาด	กอง สาธารณสุข ฯ
๔	โครงการ ปรับปรุง สถานที่กำจัด ขยะมูลฝอย	- เพื่อปรับปรุงสถานที่ กำจัดขยะมูลฝอยให้มีภูมิ ทัศน์ที่ดีไม่ส่งผลกระทบต่อ สุขภาพอนามัยของ ประชาชน - เพื่อให้การกำจัดขยะมูล ฝอยถูกต้องตามหลัก สุขาภิบาล - เพื่อปรับปรุงบ่อกำจัด ขยะมูลฝอยให้สามารถ รองรับปริมาณขยะมูลฝอย ในปัจจุบันและอนาคต	- ดำเนินการปรับดินขยะมูลฝอย และฝังกลบบ่อกำจัดขยะมูลฝอย ลดมลภาวะทางสิ่งแวดล้อม จำนวน ๓ ครั้ง - ปรับปรุงถนนภายในบริเวณบ่อ กำจัดขยะมูลฝอยอย่างมี ประสิทธิภาพ ๑ ครั้ง - จัดหาครุภัณฑ์วัสดุอุปกรณ์ เคมีภัณฑ์ในการควบคุมดูแล มลภาวะสัตว์น้ำโรคต่างๆ - ปรับปรุงซ่อมแซมสิ่งก่อสร้าง เช่น รั้วประตู เป็นต้น	๔๐๐,๐๐๐	๔๐๐,๐๐๐	๔๐๐,๐๐๐	๔๐๐,๐๐๐	จำนวน ครั้ง	- การบริหารจัดการขยะ มูลฝอยถูกต้องตามหลัก สุขาภิบาล - บริเวณบ่อกำจัดขยะมี ทัศนียภาพที่ดีขึ้น - ปัญหาความเดือดร้อน ของประชาชนได้รับการ แก้ไขไม่ส่งผลกระทบต่อ สุขภาพอนามัย	กอง สาธารณสุข ฯ

ก. ยุทธศาสตร์จังหวัดที่ ๑ การพัฒนาและส่งเสริมการท่องเที่ยว, ๔ การพัฒนาสังคมและคุณภาพชีวิตเพื่อสร้างสุขอย่างยั่งยืน, ๕ การรักษาความมั่นคงชายแดน

ข. ยุทธศาสตร์การพัฒนาขององค์กรปกครองส่วนท้องถิ่นในเขตจังหวัด การพัฒนาทรัพยากรมนุษย์, การพัฒนาและส่งเสริมการท่องเที่ยว และเมืองน่าอยู่

๒. ยุทธศาสตร์การพัฒนาคุณภาพชีวิตประชากรและสิ่งแวดล้อมเมืองให้น่าอยู่

๒.๒ แนวทางการพัฒนาประชากรให้มีคุณภาพชีวิตที่ดี

ที่	โครงการ	วัตถุประสงค์	เป้าหมาย (ผลผลิตของโครงการ)	งบประมาณและที่มา				ตัวชี้วัด (KPI)	ผลลัพธ์ ที่คาดว่าจะได้รับ	หน่วยงานที่ รับผิดชอบ
				ปี ๒๕๖๑ (บาท)	ปี ๒๕๖๒ (บาท)	ปี ๒๕๖๓ (บาท)	ปี ๒๕๖๔ (บาท)			
๕	โครงการจ้างผู้ดูแลสถานที่กำจัดขยะมูลฝอย	- เพื่อให้การควบคุมดูแลสถานที่กำจัดขยะมูลฝอยเป็นไปด้วยความเรียบร้อย	- ผู้ดูแลสถานที่กำจัดขยะมูลฝอย จำนวน ๑ คน	๑๐๘,๐๐๐	๑๐๘,๐๐๐	๑๐๘,๐๐๐	๑๐๘,๐๐๐	จำนวนบุคลากร	- ลดปัญหาความเดือดร้อนของชุมชนที่อยู่ใกล้เคียงสถานที่กำจัดขยะมูลฝอย	กองสาธารณสุขฯ
๖	โครงการทบทวนศึกษาความเหมาะสมและออกแบบรายละเอียดสถานีขนถ่ายขยะมูลฝอย	- เพื่อทบทวนการศึกษาความเหมาะสมและออกแบบรายละเอียดสถานีขนถ่ายให้เหมาะสมกับสถานการณ์ปัจจุบัน	- รายงานความเหมาะสมการศึกษาสถานีขนถ่าย - แบบรายละเอียดในการก่อสร้างสถานีขนถ่าย	๕๐๐,๐๐๐	-	-	-	สถานีขนถ่ายที่ได้มาตรฐาน	- มีแบบแปลนรายละเอียดในการก่อสร้างสถานีขนถ่าย	กองสาธารณสุขฯ

ก. ยุทธศาสตร์จังหวัดที่๑ การพัฒนาและส่งเสริมการท่องเที่ยว, ๔ การพัฒนาสังคมและคุณภาพชีวิตเพื่อสร้างสุขอย่างยั่งยืน,๕ การรักษาความมั่นคงชายแดน

ข. ยุทธศาสตร์การพัฒนาขององค์กรปกครองส่วนท้องถิ่นในเขตจังหวัด การพัฒนาทรัพยากรมนุษย์,การพัฒนาและส่งเสริมการท่องเที่ยว และเมื่อนำอยู่

๒. ยุทธศาสตร์การพัฒนาคุณภาพชีวิตประชากรและสิ่งแวดล้อมเมืองให้น่าอยู่

๒.๒ แนวทางการพัฒนาประชากรให้มีคุณภาพชีวิตที่ดี

ที่	โครงการ	วัตถุประสงค์	เป้าหมาย (ผลผลิตของ โครงการ)	งบประมาณและที่มา				ตัวชี้วัด (KPI)	ผลลัพธ์ ที่คาดว่าจะได้รับ	หน่วยงานที่ รับผิดชอบ
				ปี ๒๕๖๑ (บาท)	ปี ๒๕๖๒ (บาท)	ปี ๒๕๖๓ (บาท)	ปี ๒๕๖๔ (บาท)			
๗	โครงการก่อสร้างสถานี ขนถ่ายขยะมูลฝอย	-เพื่อให้มีสถานี รวบรวมและขนถ่าย ขยะมูลฝอยไปกำจัด ที่ศูนย์กำจัดขยะมูล ฝอย	-สถานีขนถ่าย ขยะมูลฝอย ๑ แห่ง	-	-	๘๐,๐๐๐,๐๐๐	-	จำนวน แห่ง	-ขยะมูลฝอยนำไป กำจัดอย่างถูกหลัก สุขาภิบาลอย่างมี ประสิทธิภาพและ ประสิทธิผล	กอง สาธารณสุข
๘	โครงการพัฒนานามัย สิ่งแวดล้อม	-เพื่อคุ้มครองสุขภาพ อนามัยของ ประชาชน	-ตู้อบลิน้ำดื่มได้ มาตรฐานร้อยละ ๙๐ - ตรวจแนะนำสถาน ประกอบกิจการค้าที่ เป็นอันตรายต่อ สุขภาพอนามัย ร้อยละ ๙๐	๑๐,๐๐๐	๑๐,๐๐๐	๑๐,๐๐๐	๑๐,๐๐๐	ร้อยละ ของ กลุ่มเป้า หมาย	-ประชาชนมี สภาพแวดล้อม ความเป็นอยู่ที่ เหมาะสม - ประชาชนได้รับ บริการสินค้าที่ สะอาดปลอดภัย	กอง สาธารณสุข

ก. ยุทธศาสตร์จังหวัดที่๑ การพัฒนาและส่งเสริมการท่องเที่ยว, ๔ การพัฒนาสังคมและคุณภาพชีวิตเพื่อสร้างสุขอย่างยั่งยืน,๕ การรักษาความมั่นคงชายแดน

ข. ยุทธศาสตร์การพัฒนาขององค์กรปกครองส่วนท้องถิ่นในเขตจังหวัด การพัฒนาทรัพยากรมนุษย์,การพัฒนาและส่งเสริมการท่องเที่ยว และเมื่อนำอยู่

๒. ยุทธศาสตร์การพัฒนาคุณภาพชีวิตประชากรและสิ่งแวดล้อมเมืองให้น่าอยู่

๒.๒ แนวทางการพัฒนาประชากรให้มีคุณภาพชีวิตที่ดี

ที่	โครงการ	วัตถุประสงค์	เป้าหมาย (ผลผลิตของโครงการ)	งบประมาณและที่มา				ตัวชี้วัด (KPI)	ผลลัพธ์ ที่คาดว่าจะได้รับ	หน่วยงานที่ รับผิดชอบ
				ปี ๒๕๖๑ (บาท)	ปี ๒๕๖๒ (บาท)	ปี ๒๕๖๓ (บาท)	ปี ๒๕๖๔ (บาท)			
๙	โครงการส่งเสริม การท่องเที่ยว เรือน้ำโขง	-เพื่อให้ประชาชนมีอาชีพ และรายได้เพิ่มขึ้นจากการ เดินเรือน้ำโขง -เป็นการกระตุ้นเศรษฐกิจ -ส่งเสริมการท่องเที่ยวเชิง ธรรมชาติ	-เรือน้ำโขง จำนวนไม่ น้อยกว่า ๑๐ - ๑๕ ลำ	๑๐๐,๐๐๐	๑๐๐,๐๐๐	๑๐๐,๐๐๐	๑๐๐,๐๐๐	จำนวนลำ	-เพื่อเป็นการ กระตุ้นเศรษฐกิจ และส่งเสริมการ ท่องเที่ยว - ประชาชนมี รายได้เพิ่มมากขึ้น	สำนัก ปลัดฯ
๑๐	โครงการ ถนนคนเดิน อ.ธาตุพนม	-เป็นการกระตุ้นเศรษฐกิจ ให้ดีขึ้น -ประชาชนมีอาชีพและ รายได้เพิ่มมากขึ้น -ส่งเสริมการท่องเที่ยวเป็น สถานที่ให้เดินเที่ยวชมและ จับจ่ายซื้อขายสินค้า ฯลฯ	-ถนนหน้าวัดพระธาตุ พนม และถนนทางเดิน ริมแม่น้ำโขง	๕๐,๐๐๐	๕๐,๐๐๐	๕๐,๐๐๐	๕๐,๐๐๐	กระตุ้น การค้าการ ลงทุนและ การ ท่องเที่ยว	-เพื่อเป็นการ กระตุ้นเศรษฐกิจ และส่งเสริมการ ท่องเที่ยว - ประชาชนมี รายได้เพิ่มมากขึ้น	กอง สาธารณสุขฯ

ก. ยุทธศาสตร์จังหวัดที่ ๑ การพัฒนาและส่งเสริมการท่องเที่ยว ,และยุทธศาสตร์จังหวัดที่ ๕ การรักษาความมั่นคงชายแดน

ข. ยุทธศาสตร์การพัฒนาขององค์กรปกครองส่วนท้องถิ่นในเขตจังหวัด การพัฒนาและส่งเสริมการท่องเที่ยว และเมืองน่าอยู่

๓. ยุทธศาสตร์แผนพัฒนาโครงสร้างพื้นฐานและการจัดระเบียบชุมชน

๓.๑ แนวทางการพัฒนาสาธารณูปโภคพื้นฐานทางเศรษฐกิจ

ที่	โครงการ	วัตถุประสงค์	เป้าหมาย (ผลผลิตของโครงการ)	งบประมาณและที่มา				ตัวชี้วัด (KPI)	ผลลัพธ์ ที่คาดว่าจะได้รับ	หน่วยงานที่ รับผิดชอบ
				ปี ๒๕๖๑ (บาท)	ปี ๒๕๖๒ (บาท)	ปี ๒๕๖๓ (บาท)	ปี ๒๕๖๔ (บาท)			
๑	โครงการปรับปรุงไฟฟ้า สาธารณะ	- เพื่อให้มีไฟส่องสว่าง สาธารณะอย่างเพียงพอ	- ปรับปรุงระบบไฟฟ้า สาธารณะตามถนน ซอย ต่าง ๆ ในเขต เทศบาล ฯ	๕๐๐,๐๐๐	๕๐๐,๐๐๐	๕๐๐,๐๐๐	๕๐๐,๐๐๐	มีไฟฟ้า ส่องสว่าง สว่าง อย่าง ทั่วถึง	- ประชาชนได้รับ ความสะดวก ปลอดภัย	กองช่าง
๒	โครงการขยายเขตไฟฟ้า แรงต่ำ	- เพื่อให้ประชาชนมี ไฟฟ้าใช้ในบ้าน	- ขยายเขตไฟฟ้าให้ครบ ทุกครัวเรือนในเขต เทศบาล ฯ	๑๐๐,๐๐๐	๑๐๐,๐๐๐	๑๐๐,๐๐๐	๑๐๐,๐๐๐	ปชช.มี ไฟฟ้าใช้ ครบ คลุมทุก พื้นที่	- ประชาชนมี คุณภาพชีวิตดีขึ้น	กองช่าง
๓	โครงการขยายเขตไฟฟ้า สาธารณะ	- เพื่อให้มีไฟส่องสว่าง สาธารณะอย่างเพียงพอ	- ขยายเขตไฟฟ้า สาธารณะในถนน ตรอก ซอย ที่ยังไม่มีไฟฟ้า ส่องสว่าง	๒๐๐,๐๐๐	๒๐๐,๐๐๐	๒๐๐,๐๐๐	๒๐๐,๐๐๐	จำนวน ถนนและ ซอย	- ประชาชนได้รับ ความสะดวก ปลอดภัย	กองช่าง

ก. ยุทธศาสตร์จังหวัดที่ ๑ การพัฒนาและส่งเสริมการท่องเที่ยว ,และยุทธศาสตร์จังหวัดที่ ๕ การรักษาความมั่นคงชายแดน

ข. ยุทธศาสตร์การพัฒนาขององค์กรปกครองส่วนท้องถิ่นในเขตจังหวัด การพัฒนาและส่งเสริมการท่องเที่ยว และเมืองน่าอยู่

๓. ยุทธศาสตร์แผนพัฒนาโครงสร้างพื้นฐานและการจัดระเบียบชุมชน

๓.๑ แนวทางการพัฒนาสาธารณูปโภคพื้นฐานทางเศรษฐกิจ

ที่	โครงการ	วัตถุประสงค์	เป้าหมาย (ผลผลิตของโครงการ)	งบประมาณและที่มา				ตัวชี้วัด (KPI)	ผลลัพธ์ ที่คาดว่าจะได้รับ	หน่วยงานที่ รับผิดชอบ
				ปี ๒๕๖๑ (บาท)	ปี ๒๕๖๒ (บาท)	ปี ๒๕๖๓ (บาท)	ปี ๒๕๖๔ (บาท)			
๔	โครงการติดตั้งโคมไฟ (สีเหลือง) บริเวณสามแยก บ้านหนองหอย – วงเวียน ประตูโขง	-เพื่อให้เกิดความ สว่างไสวและป้องกัน อุบัติเหตุ	-ติดตั้งโคมไฟ (สีเหลือง) บริเวณสามแยกบ้านหนอง หอย – วงเวียนประตูโขง	๖๐๐,๐๐๐	-	-	-	จำนวน จุดติดตั้ง โคมไฟ	-เพื่อให้ลด อุบัติเหตุ ที่จะเกิดขึ้น	กองช่าง
๕	โครงการติดตั้งไฟจราจร (ไฟแดง) บริเวณสามแยกหน้า ไปรษณีย์	-เพื่อป้องกันอุบัติเหตุ ที่จะเกิดขึ้น	-ติดตั้งไฟจราจร (ไฟแดง) บริเวณสามแยกหน้า ไปรษณีย์	-	๖๐๐,๐๐๐	-	-	จำนวน จุดติดตั้ง ไฟจราจร	เพื่อให้ลด อุบัติเหตุ ที่จะเกิดขึ้น	กองช่าง
๖	โครงการติดตั้งไฟจราจร (ไฟแดง) บริเวณ สี่แยกน้ำก่า	-เพื่อป้องกัน อุบัติเหตุที่จะเกิดขึ้น	-ติดตั้งไฟจราจร (ไฟแดง) สี่แยกน้ำก่า	๗๐๐,๐๐๐	-	-	-	จำนวน จุดติดตั้ง ไฟจราจร	-เพื่อให้ลด อุบัติเหตุ ที่จะเกิดขึ้น	กองช่าง
๗	โครงการติดตั้งโคมไฟคู่ (สี เหลือง) บริเวณริมโขง ซ. สาธิตนิรทุกข์-ศาลาท่าด่าน	-เพื่อให้เกิดความ สว่างไสวและป้องกัน อุบัติเหตุ	-ติดตั้งโคมไฟ (สีเหลือง) ถ.ริมโขง ซ. สาธิตนิรทุกข์- ศาลาท่าด่าน	๖๐๐,๐๐๐	-	-	-	จำนวน จุดติดตั้ง โคมไฟ	-เพื่อให้ลด อุบัติเหตุที่จะ เกิดขึ้น	กองช่าง

ก. ยุทธศาสตร์จังหวัดที่ ๑ การพัฒนาและส่งเสริมการท่องเที่ยว ,และยุทธศาสตร์จังหวัดที่ ๕ การรักษาความมั่นคงชายแดน

ข. ยุทธศาสตร์การพัฒนาขององค์กรปกครองส่วนท้องถิ่นในเขตจังหวัด การพัฒนาและส่งเสริมการท่องเที่ยว และเมื่อนำอยู่

๓. ยุทธศาสตร์แผนพัฒนาโครงสร้างพื้นฐานและการจัดระเบียบชุมชน

๓.๑ แนวทางการพัฒนาสาธารณูปโภคพื้นฐานทางเศรษฐกิจ

ที่	โครงการ	วัตถุประสงค์	เป้าหมาย (ผลผลิตของโครงการ)	งบประมาณและที่มา				ตัวชี้วัด (KPI)	ผลลัพธ์ ที่คาดว่าจะ ได้รับ	หน่วยงานที่ รับผิดชอบ
				ปี ๒๕๖๑ (บาท)	ปี ๒๕๖๒ (บาท)	ปี ๒๕๖๓ (บาท)	ปี ๒๕๖๔ (บาท)			
๘	โครงการก่อสร้างผิวจราจรแอสฟัลท์ติกคอนกรีตพร้อมวางระบายน้ำ คสล. ซอยชลีบทอง ม.๑ ต.หาดูพนม	- เพื่อให้การคมนาคมได้รับความสะดวก รวดเร็วและปลอดภัย - เพื่อแก้ไขปัญหา น้ำท่วมขัง	- ก่อสร้างผิวจราจรแอสฟัลท์ติกคอนกรีตไม่น้อยกว่า ๔๖๘ ตรม. พร้อมวางระบายน้ำ คสล. ขนาดกว้าง ๐.๓๐ ม. ลึกเฉลี่ย ๐.๓๐ ม. ทั้ง ๒ ข้างทาง รวมความยาว ๒๓๔ ม.	๘๒๕,๐๐๐	-	-	-	จำนวนถนน	- การคมนาคมได้รับความสะดวก รวดเร็ว ปลอดภัย - แก้ไขปัญหา น้ำท่วมขัง	กองช่าง
๙	โครงการก่อสร้างถนน คสล.พร้อมวางระบายน้ำ คสล. ซอยดวงมาลัย	- เพื่อให้การคมนาคมได้รับความสะดวก รวดเร็วและปลอดภัย - เพื่อแก้ไขปัญหา น้ำท่วมขัง	- ก่อสร้างถนน คสล. พร้อมวางระบายน้ำ คสล.	๕๐๐,๐๐๐	-	-	-	จำนวนถนน	- การคมนาคมได้รับความสะดวก รวดเร็ว ปลอดภัย - แก้ไขปัญหา น้ำท่วมขัง	กองช่าง
๑๐	โครงการก่อสร้างวางระบายน้ำ ถนนวัดเกาะแก้วอัมพวัน หมู่ ๑๐	- เพื่อให้มีระบบระบายน้ำ	- ก่อสร้างวางระบายน้ำ คสล. ขนาดกว้าง ๐.๔๐ เมตร ลึกเฉลี่ย ๐.๕๐ เมตร ความยาวไม่น้อยกว่า ๖๕๐ เมตร	-	-	๑,๓๘๐,๐๐๐	-	จำนวนถนน	- แก้ไขปัญหา น้ำท่วมขัง	กองช่าง

ก. ยุทธศาสตร์จังหวัดที่ ๑ การพัฒนาและส่งเสริมการท่องเที่ยว ,และยุทธศาสตร์จังหวัดที่ ๕ การรักษาความมั่นคงชายแดน

ข. ยุทธศาสตร์การพัฒนาขององค์กรปกครองส่วนท้องถิ่นในเขตจังหวัด การพัฒนาและส่งเสริมการท่องเที่ยว และเมืองน่าอยู่

๓. ยุทธศาสตร์แผนพัฒนาโครงสร้างพื้นฐานและการจัดระเบียบชุมชน

๓.๑ แนวทางการพัฒนาสาธารณูปโภคพื้นฐานทางเศรษฐกิจ

ที่	โครงการ	วัตถุประสงค์	เป้าหมาย (ผลผลิตของโครงการ)	งบประมาณและที่มา				ตัวชี้วัด (KPI)	ผลลัพธ์ ที่คาดว่าจะ ได้รับ	หน่วยงานที่ รับผิดชอบ
				ปี ๒๕๖๑ (บาท)	ปี ๒๕๖๒ (บาท)	ปี ๒๕๖๓ (บาท)	ปี ๒๕๖๔ (บาท)			
๑๑	โครงการก่อสร้างระบบ ระบายน้ำ ถนนพิทักษ์ ราษฎร์บำรุง	- เพื่อให้มีระบบ ระบายน้ำ ลงสู่แม่น้ำโขง	-วางท่อระบายน้ำขนาด เส้นผ่าศูนย์กลาง ๑.๒๐ ม. ยาว ๑๙๔ ม. พร้อมบ่อพัก จำนวน ๑๐ จุด ประตุ ระบายน้ำลงสู่แม่น้ำโขงราง ระบายน้ำ คสล. ๐.๕๐x๑.๐๐ ม. ยาว ๒๐ ม.	-	-	๑,๕๐๐,๐๐๐	-	จำนวน ถนน	- แก้ไขปัญหา น้ำท่วมขัง	กองช่าง
๑๒	ก่อสร้างรางระบายน้ำ และผิวจราจรแอสฟัลท์ติก คอนกรีต ซอยร่วมจิตร ประชาชน หมู่ ๑ ต.ธาตุพนม	- เพื่อให้มีระบบ ระบายน้ำ อย่างทั่วถึงและมี ประสิทธิภาพ	- ปูทับด้วยแอสฟัลท์ติก คอนกรีตก่อสร้างรางระบาย น้ำ คสล. กว้าง ๐.๓๐ ม. ยาว ๑๐๐ ม.	๑๘๐,๐๐๐	๗๒๘,๐๐๐	-	-	จำนวน ถนน	- ลดปัญหา น้ำท่วมขัง - การคมนาคม สะดวก ปลอดภัย	กองช่าง
๑๓	ปรับปรุงผิวจราจรซอย นิคมสามัคคี ม.๑ ต.ธาตุพนม	- เพื่อให้ผิวจราจรมี สภาพดี	- ปูทับด้วยแอสฟัลท์ติก คอนกรีต พื้นที่ไม่น้อยกว่า ๒,๗๖๖ ตร.ม.	๑,๑๐๖,๐๐๐	-	-	-	จำนวน เมตร	- การคมนาคม สะดวก ปลอดภัย	กองช่าง

ก. ยุทธศาสตร์จังหวัดที่๑ การพัฒนาและส่งเสริมการท่องเที่ยว ,และยุทธศาสตร์จังหวัดที่ ๕ การรักษาความมั่นคงชายแดน

ข. ยุทธศาสตร์การพัฒนาขององค์กรปกครองส่วนท้องถิ่นในเขตจังหวัด การพัฒนาและส่งเสริมการท่องเที่ยว และเมื่อนำอยู่

๓. ยุทธศาสตร์แผนพัฒนาโครงสร้างพื้นฐานและการจัดระเบียบชุมชน

๓.๑ แนวทางการพัฒนาสาธารณูปโภคพื้นฐานทางเศรษฐกิจ

ที่	โครงการ	วัตถุประสงค์	เป้าหมาย (ผลผลิตของโครงการ)	งบประมาณและที่มา				ตัวชี้วัด (KPI)	ผลลัพธ์ ที่คาดว่าจะได้รับ	หน่วยงาน ที่ รับผิดชอบ
				ปี ๒๕๖๑ (บาท)	ปี ๒๕๖๒ (บาท)	ปี ๒๕๖๓ (บาท)	ปี ๒๕๖๔ (บาท)			
๑๔	โครงการก่อสร้างปรับปรุงถนนริมโขง หมู่ ๖ ต. ชาติพนมเหนือ	- เพื่อให้ผิวจราจรมีสภาพดี	- ก่อสร้างปรับปรุงเป็นผิวจราจร คสล. กว้างเฉลี่ย ๔ ม. ยาว ๔๐๐ ม.	-	-	๘๐๐,๐๐๐	-	จำนวนถนน	- ประชาชนได้รับความสะดวกปลอดภัย	กองช่าง
๑๕	โครงการก่อสร้างรางระบายน้ำซอยไฟจิตอุปถัมภ์ หมู่ ๖ ต. ชาติพนมเหนือ	- เพื่อให้มีระบบระบายน้ำและผิวจราจรที่ดี	- ก่อสร้างรางระบายน้ำ คสล. กว้าง ๐.๓๐ ม. ยาว ๙๕ ม.	๒๔๐,๐๐๐	-	-	-	จำนวนถนน	- ประชาชนได้รับความสะดวกปลอดภัย -ลดปัญหา น้ำท่วมขัง	กองช่าง
๑๖	โครงการก่อสร้างรางระบายน้ำ ซอยนิคมสามัคคี หมู่ ๑ ต. ชาติพนม	- เพื่อให้มีระบบระบายน้ำอย่างทั่วถึง และมีประสิทธิภาพ	- ก่อสร้างรางระบายน้ำ คสล. กว้าง ๐.๔๐ ม. ยาว ๑๖๐ ม. พร้อมขยายผิวจราจร	๓๐๐,๐๐๐	-	-	-	จำนวนถนน	- ลดปัญหา น้ำท่วมขัง	กองช่าง
๑๗	โครงการติดตั้งไฟจราจร (ไฟแดง) บริเวณถนนพนมพนารักษ์ ตัดถนนวิถีเกษตร	- เพื่อป้องกันอุบัติเหตุที่จะเกิดขึ้น	- ติดตั้งไฟจราจร (ไฟแดง) ถนนพนมพนารักษ์ ตัด ถนนวิถีเกษตร	-	๕๐๐,๐๐๐	-	-	จำนวนจุดติดตั้งไฟจราจร	- เพื่อให้ลดอุบัติเหตุที่จะเกิดขึ้น	กองช่าง

ก. ยุทธศาสตร์จังหวัดที่๑ การพัฒนาและส่งเสริมการท่องเที่ยว ,และยุทธศาสตร์จังหวัดที่ ๕ การรักษาความมั่นคงชายแดน

ข. ยุทธศาสตร์การพัฒนาขององค์กรปกครองส่วนท้องถิ่นในเขตจังหวัด การพัฒนาและส่งเสริมการท่องเที่ยว และเมื่อนำอยู่

๓. ยุทธศาสตร์แผนพัฒนาโครงสร้างพื้นฐานและการจัดระเบียบชุมชน

๓.๑ แนวทางการพัฒนาสาธารณูปโภคพื้นฐานทางเศรษฐกิจ

ที่	โครงการ	วัตถุประสงค์	เป้าหมาย (ผลผลิตของโครงการ)	งบประมาณและที่มา				ตัวชี้วัด (KPI)	ผลลัพธ์ ที่คาดว่าจะ ได้รับ	หน่วยงานที่ รับผิดชอบ
				ปี ๒๕๖๑ (บาท)	ปี ๒๕๖๒ (บาท)	ปี ๒๕๖๓ (บาท)	ปี ๒๕๖๔ (บาท)			
๑๘	โครงการติดตั้งไฟจราจร (ไฟแดง) บริเวณถนน พนมพนารักษ์ ตัดถนน พิทักษ์ราษฎร์บำรุง (หลังเทศบาลฯ)	- เพื่อป้องกัน อุบัติเหตุ ที่จะเกิดขึ้น	- ติดตั้งไฟจราจร (ไฟแดง) บริเวณถนน พนมพนารักษ์ ตัดถนน พิทักษ์ราษฎร์บำรุง (หลังเทศบาลฯ)	-	๕๐๐,๐๐๐	-	-	จำนวน จุดติดตั้ง ไฟจราจร	- เพื่อให้ลด อุบัติเหตุที่จะ เกิดขึ้น	กองช่าง
๑๙	โครงการติดตั้งไฟจราจร (ไฟแดง) บริเวณถนนริมบึง ตัดซอยอนุรักษ์เจดีย์ (ไต้รุ่ง)	- เพื่อป้องกัน อุบัติเหตุ ที่จะเกิดขึ้น	- ติดตั้งไฟจราจร (ไฟแดง) บริเวณถนนริมบึง ตัด ซอยอนุรักษ์เจดีย์ (ไต้รุ่ง)	๕๐๐,๐๐๐	-	-	-	จำนวน จุดติดตั้ง ไฟจราจร	- เพื่อให้ลด อุบัติเหตุที่จะ เกิดขึ้น	กองช่าง
๒๐	โครงการติดตั้งโคมไฟ (สีเหลือง) บริเวณถนน พนมพนารักษ์	-เพื่อให้เกิดความ สว่างไสวและป้องกัน อุบัติเหตุ	- ติดตั้งโคมไฟ (สีเหลือง) บริเวณถนน พนมพนารักษ์	๖๐๐,๐๐๐	-	-	-	จำนวน จุดติดตั้ง โคมไฟ	- เพื่อให้ลด อุบัติเหตุที่จะ เกิดขึ้น	กองช่าง
๒๑	โครงการก่อสร้างปรับปรุง ผิวจราจรแอสฟัลท์ติก คอนกรีต สายริมโขง ม. ๑-ม.๑๑ ต.ธาตุพนม	- เพื่อให้การ คมนาคมได้รับความ สะดวก รวดเร็วและ ปลอดภัย	- ก่อสร้างผิวจราจรแอส ฟัลท์ติกคอนกรีตไม่น้อย กว่า ๔,๔๒๐ ตารางเมตร	-	๑,๗๖๘,๐๐๐	-	-	จำนวน ถนน	- การ คมนาคมได้รับ ความสะดวก รวดเร็ว ปลอดภัย	กองช่าง

ก. ยุทธศาสตร์จังหวัดที่ ๑ การพัฒนาและส่งเสริมการท่องเที่ยว ,และยุทธศาสตร์จังหวัดที่ ๕ การรักษาความมั่นคงชายแดน

ข. ยุทธศาสตร์การพัฒนาขององค์กรปกครองส่วนท้องถิ่นในเขตจังหวัด การพัฒนาและส่งเสริมการท่องเที่ยว และเมื่อนำอยู่

๓. ยุทธศาสตร์แผนพัฒนาโครงสร้างพื้นฐานและการจัดระเบียบชุมชน

๓.๑ แนวทางการพัฒนาสาธารณูปโภคพื้นฐานทางเศรษฐกิจ

ที่	โครงการ	วัตถุประสงค์	เป้าหมาย (ผลผลิตของโครงการ)	งบประมาณและที่มา				ตัวชี้วัด (KPI)	ผลลัพธ์ ที่คาดว่าจะ ได้รับ	หน่วยงานที่ รับผิดชอบ
				ปี ๒๕๖๑ (บาท)	ปี ๒๕๖๒ (บาท)	ปี ๒๕๖๓ (บาท)	ปี ๒๕๖๔ (บาท)			
๒๒	โครงการก่อสร้างรางระบายน้ำ คสล. พร้อมผิวจราจร คสล. ริมถนนพนมพนารักษ์ ด้านทิศตะวันออก หมู่ ๑, ๒, ๑๔ ตำบลธาตุพนม	- เพื่อให้การคมนาคมได้รับความสะดวก รวดเร็วและปลอดภัย - เพื่อแก้ไขปัญหา น้ำท่วมขัง	- ก่อสร้างรางระบายน้ำ คสล. ขนาดกว้าง ๐.๖๐ ม. ลึกเฉลี่ย ๑.๐๐ ม. ยาวไม่น้อยกว่า ๗๙๖ ม.	-	๔,๐๐๐,๐๐๐	-	-	จำนวนถนน	- การคมนาคมได้รับความสะดวก รวดเร็ว ปลอดภัย	กองช่าง
๒๓	โครงการก่อสร้างรางระบายน้ำซอยสวนแก้ว หมู่ ๑ ตำบลธาตุพนมเหนือ	- เพื่อให้มีระบบระบายน้ำ - เพื่อรองรับน้ำฝน และน้ำจากบ้านเรือนประชาชน	- ก่อสร้างรางระบายน้ำ คสล. กว้าง ๐.๓๐ ม. ยาว ๑๙๖ ม.	-	๕๐๐,๐๐๐	-	-	จำนวนถนน	- แก้ไขปัญหา น้ำท่วมขัง	กองช่าง
๒๔	โครงการก่อสร้างรางระบายน้ำซอยราษฎร์อุทิศ หมู่ ๓ ต. ธาตุพนมเหนือ	- เพื่อให้มีระบบระบายน้ำ - เพื่อรองรับน้ำฝน และน้ำจากบ้านเรือนประชาชน	- ก่อสร้างรางระบายน้ำ คสล. กว้าง ๐.๓๐ ม. ยาว ๒๑๐ ม.	-	๓๖๐,๐๐๐	-	-	จำนวนถนน	- แก้ไขปัญหา น้ำท่วมขัง	กองช่าง

ก. ยุทธศาสตร์จังหวัดที่ ๑ การพัฒนาและส่งเสริมการท่องเที่ยว ,และยุทธศาสตร์จังหวัดที่ ๕ การรักษาความมั่นคงชายแดน

ข. ยุทธศาสตร์การพัฒนาขององค์กรปกครองส่วนท้องถิ่นในเขตจังหวัด การพัฒนาและส่งเสริมการท่องเที่ยว และเมืองน่าอยู่

๓. ยุทธศาสตร์แผนพัฒนาโครงสร้างพื้นฐานและการจัดระเบียบชุมชน

๓.๑ แนวทางการพัฒนาสาธารณูปโภคพื้นฐานทางเศรษฐกิจ

ที่	โครงการ	วัตถุประสงค์	เป้าหมาย (ผลผลิตของโครงการ)	งบประมาณและที่มา				ตัวชี้วัด (KPI)	ผลลัพธ์ ที่คาดว่าจะได้รับ	หน่วยงาน ที่ รับผิดชอบ
				ปี ๒๕๖๑ (บาท)	ปี ๒๕๖๒ (บาท)	ปี ๒๕๖๓ (บาท)	ปี ๒๕๖๔ (บาท)			
๒๕	โครงการก่อสร้างระบบระบายน้ำถนนริมโขง	- เพื่อให้มีระบบระบายน้ำอย่างเพียงพอ	- ก่อสร้างรางระบายน้ำ คสล. กว้าง ๐.๔๐ เมตร ลึกเฉลี่ย ๐.๕๐ เมตร ยาว ๑,๐๐๐ เมตร	-	๒,๐๐๐,๐๐๐	-	-	จำนวนถนน	- ลดปัญหา น้ำท่วมขัง -คุณภาพชีวิตของประชาชนดีขึ้น	กองช่าง
๒๖	โครงการก่อสร้างระบบระบายน้ำและฝิวจรจรชอยอุทิศราษฎร และชอยพนมประชามิตร	- เพื่อให้มีระบบระบายน้ำอย่างเพียงพอ - เพื่อการสัญจรไป-มา สะดวกปลอดภัย	- วางท่อระบายน้ำขนาดเส้นผ่าศูนย์กลาง ๑.๐๐ เมตร พร้อมบ่อพักและความยาวรวม ๓๐๐ ม. - ก่อสร้างฝิวจรจร คสล. กว้าง ๖.๐๐ เมตร ยาว ๑๐๐ เมตร หนา ๐.๑๕ เมตร หรือพื้นที่รวมไม่น้อยกว่า ๖๐๐ ตารางเมตร	-	-	๓,๐๐๐,๐๐๐	-	จำนวนถนน	-ลดการสูญเสียทางเศรษฐกิจ	กองช่าง
๒๗	โครงการก่อสร้างรางระบายน้ำ คสล. ถนนราษฎรอุทิศ หมู่ ๑	- เพื่อให้มีระบบระบายน้ำ	- ก่อสร้างรางระบายน้ำ คสล. ขนาดกว้าง ๐.๔๐ ม. ลึกเฉลี่ย ๐.๕๐ ม. ยาวไม่น้อยกว่า ๑๗๐ ม.	-	๓๔๐,๐๐๐	-	-	จำนวนถนน	- แก้ไขปัญหาน้ำท่วมขัง	กองช่าง

ก. ยุทธศาสตร์จังหวัดที่ ๑ การพัฒนาและส่งเสริมการท่องเที่ยว ,และยุทธศาสตร์จังหวัดที่ ๕ การรักษาความมั่นคงชายแดน

ข. ยุทธศาสตร์การพัฒนาขององค์กรปกครองส่วนท้องถิ่นในเขตจังหวัด การพัฒนาและส่งเสริมการท่องเที่ยว และเมื่อนำอยู่

๓. ยุทธศาสตร์แผนพัฒนาโครงสร้างพื้นฐานและการจัดระเบียบชุมชน

๓.๑ แนวทางการพัฒนาสาธารณูปโภคพื้นฐานทางเศรษฐกิจ

ที่	โครงการ	วัตถุประสงค์	เป้าหมาย (ผลผลิตของโครงการ)	งบประมาณและที่มา				ตัวชี้วัด (KPI)	ผลลัพธ์ ที่คาดว่าจะได้รับ	หน่วยงาน ที่ รับผิดชอบ
				ปี ๒๕๖๑ (บาท)	ปี ๒๕๖๒ (บาท)	ปี ๒๕๖๓ (บาท)	ปี ๒๕๖๔ (บาท)			
๒๘	โครงการก่อสร้างฝาย จรรยาแอสฟัลท์ติ กคอนกรีตพร้อมราง ระบายน้ำ คสล. ซอยรุ่งสิน ม.๓ ต. ธาตุพนมเหนือ	- เพื่อให้การ คมนาคมได้รับ ความสะดวก รวดเร็วและ ปลอดภัย - เพื่อแก้ไขปัญหา น้ำท่วมขัง	- ก่อสร้างฝายจรรยาแอสฟัลท์ ติกคอนกรีตไม่น้อยกว่า ๕๖๗ ตารางเมตร พร้อมรางระบาย น้ำ คสล. ขนาดกว้าง ๐.๓๐ เมตร ลึกเฉลี่ย ๐.๓๐ เมตร ทั้งสองข้างทาง รวมความ ยาว ๒๔๕ เมตร	๗๑๖,๐๐๐	-	-	-	จำนวน ถนน	- การคมนาคม ได้รับความ สะดวก รวดเร็ว ปลอดภัย - แก้ไขปัญหา น้ำ ท่วมขัง	กองช่าง
๒๙	โครงการก่อสร้างฝาย จรรยาแอสฟัลท์ติ กคอนกรีต ภายใน เขตเทศบาลฯ	- เพื่อให้การ คมนาคมได้รับ ความสะดวก รวดเร็ว และ ปลอดภัย	- โครงการก่อสร้างฝายจรรยา แอสฟัลท์ติกคอนกรีต พื้นที่ไม่น้อยกว่า ๑๐,๐๐๐ ตารางเมตร	-	๔,๐๐๐,๐๐๐	-	-	จำนวน ถนน	- ประชาชนได้รับ ความสะดวก รวดเร็ว ปลอดภัย	กองช่าง
๓๐	ก่อสร้างระบบระบาย น้ำและถนน คสล. ม. ๑ ต.ธาตุพนมเหนือ	- เพื่อให้มีระบบ ระบายน้ำ และฝายจรรยาที่ดี	- ถนน คสล. ภายในชุมชน พื้นที่ไม่น้อยกว่า ๓๐๐ ตร.ม. - ระบบระบายน้ำ	-	๒๐๐,๐๐๐	-	-	จำนวน ถนน	- เพื่อให้มีระบบ ระบายน้ำและฝาย จรรยาที่ดี	กองช่าง

ก. ยุทธศาสตร์จังหวัดที่๑ การพัฒนาและส่งเสริมการท่องเที่ยว ,และยุทธศาสตร์จังหวัดที่ ๕ การรักษาความมั่นคงชายแดน

ข. ยุทธศาสตร์การพัฒนาขององค์กรปกครองส่วนท้องถิ่นในเขตจังหวัด การพัฒนาและส่งเสริมการท่องเที่ยว และเมื่อนำอยู่

๓. ยุทธศาสตร์แผนพัฒนาโครงสร้างพื้นฐานและการจัดระเบียบชุมชน

๓.๑ แนวทางการพัฒนาสาธารณูปโภคพื้นฐานทางเศรษฐกิจ

ที่	โครงการ	วัตถุประสงค์	เป้าหมาย (ผลผลิตของโครงการ)	งบประมาณและที่มา				ตัวชี้วัด (KPI)	ผลลัพธ์ ที่คาดว่าจะได้รับ	หน่วยงาน ที่ รับผิดชอบ
				ปี ๒๕๖๑ (บาท)	ปี ๒๕๖๒ (บาท)	ปี ๒๕๖๓ (บาท)	ปี ๒๕๖๔ (บาท)			
๓๑	ก่อสร้างระบบระบายน้ำ และถนน คสล. ม. ๒ ต.ธาตุพนมเหนือ	- เพื่อให้มีระบบระบายน้ำและผิวจราจรที่ดี	- ถนน คสล. ภายในชุมชนพื้นที่ไม่น้อยกว่า ๓๐๐ ตร.ม. -ระบบระบายน้ำ	-	๒๐๐,๐๐๐	-	-	จำนวนถนน	- เพื่อให้มีระบบระบายน้ำและผิวจราจรที่ดี	กองช่าง
๓๒	ก่อสร้างระบบระบายน้ำ และถนน คสล. ม. ๔ ต.ธาตุพนมเหนือ	- เพื่อให้มีระบบระบายน้ำและผิวจราจรที่ดี	- ถนน คสล. ภายในชุมชนพื้นที่ไม่น้อยกว่า ๓๐๐ ตร.ม. - ระบบระบายน้ำ	-	๒๐๐,๐๐๐	-	-	จำนวนถนน	- เพื่อให้มีระบบระบายน้ำ และผิวจราจรที่ดี	กองช่าง
๓๓	โครงการก่อสร้างระบบระบายน้ำถนนชยางกูร	- เพื่อให้มีระบบระบายน้ำอย่างเพียงพอ	- วางท่อระบายน้ำขนาดเส้นผ่าศูนย์กลาง ๑.๐๐ เมตร พร้อมบ่อพัก ความยาวไม่น้อยกว่า ๓๓๐ เมตร	-	-	๒,๐๐๐,๐๐๐	-	จำนวนถนน	- แก้ไขปัญหาน้ำท่วม	กองช่าง
๓๔	ก่อสร้างระบบระบายน้ำ และถนน คสล. ม. ๑๔ ต.ธาตุพนม	- เพื่อให้มีระบบระบายน้ำและผิวจราจรที่ดี	- ถนน คสล. ภายในชุมชนพื้นที่ไม่น้อยกว่า ๓๐๐ ตร.ม. -ระบบระบายน้ำ	๒๐๐,๐๐๐	-	-	-	จำนวนถนน	- เพื่อให้มีระบบระบายน้ำ และผิวจราจรที่ดี	กองช่าง

ก. ยุทธศาสตร์จังหวัดที่๑ การพัฒนาและส่งเสริมการท่องเที่ยว ,และยุทธศาสตร์จังหวัดที่ ๕ การรักษาความมั่นคงชายแดน

ข. ยุทธศาสตร์การพัฒนาขององค์กรปกครองส่วนท้องถิ่นในเขตจังหวัด การพัฒนาและส่งเสริมการท่องเที่ยว และเมื่อนำอยู่

๓. ยุทธศาสตร์แผนพัฒนาโครงสร้างพื้นฐานและการจัดระเบียบชุมชน

๓.๑ แนวทางการพัฒนาสาธารณูปโภคพื้นฐานทางเศรษฐกิจ

ที่	โครงการ	วัตถุประสงค์	เป้าหมาย (ผลผลิตของโครงการ)	งบประมาณและที่มา				ตัวชี้วัด (KPI)	ผลลัพธ์ ที่คาดว่าจะได้รับ	หน่วยงาน ที่ รับผิดชอบ
				ปี ๒๕๖๑ (บาท)	ปี ๒๕๖๒ (บาท)	ปี ๒๕๖๓ (บาท)	ปี ๒๕๖๔ (บาท)			
๓๕	ก่อสร้างระบบระบาย น้ำ และถนน คสล. ม. ๑๓ ต.ธาตุพนม	- เพื่อให้มีระบบ ระบายน้ำ และผิวจราจรที่ดี	- ถนน คสล. ภายในชุมชน พื้นที่ไม่น้อยกว่า ๓๐๐ ตร.ม. - ระบบระบายน้ำ	๒๐๐,๐๐๐	-	-	-	จำนวน ถนน	- เพื่อให้มีระบบ ระบายน้ำ และผิว จราจรที่ดี	กองช่าง
๓๖	ก่อสร้างระบบระบาย น้ำ และถนน คสล. ม. ๑๑ ต.ธาตุพนม	- เพื่อให้มีระบบ ระบายน้ำ และผิวจราจรที่ดี	- ถนน คสล. ภายในชุมชน พื้นที่ไม่น้อยกว่า ๓๐๐ ตร.ม. - ระบบระบายน้ำ	๒๐๐,๐๐๐	-	-	-	จำนวน ถนน	- เพื่อให้มีระบบ ระบายน้ำ และ ผิวจราจรที่ดี	กองช่าง
๓๗	ก่อสร้างระบบระบาย น้ำ และถนน คสล. ม. ๕ ต.ธาตุพนม	- เพื่อให้มีระบบ ระบายน้ำ และผิวจราจรที่ดี	- ถนน คสล. ภายในชุมชน พื้นที่ไม่น้อยกว่า ๓๐๐ ตร.ม. - ระบบระบายน้ำ	๒๐๐,๐๐๐	-	-	-	จำนวน ถนน	- เพื่อให้มีระบบ ระบายน้ำ และ ผิวจราจรที่ดี	กองช่าง
๓๘	ก่อสร้างระบบระบาย น้ำ และถนน คสล. ม. ๖ ต.ธาตุพนม เหนือ	- เพื่อให้มีระบบ ระบายน้ำ และผิวจราจรที่ดี	- ถนน คสล. ภายในชุมชน พื้นที่ไม่น้อยกว่า ๓๐๐ ตร.ม. - ระบบระบายน้ำ	๒๐๐,๐๐๐	-	-	-	จำนวน ถนน	- เพื่อให้มีระบบ ระบายน้ำ และ ผิวจราจรที่ดี	กองช่าง

ก. ยุทธศาสตร์จังหวัดที่๑ การพัฒนาและส่งเสริมการท่องเที่ยว ,และยุทธศาสตร์จังหวัดที่ ๕ การรักษาความมั่นคงชายแดน

ข. ยุทธศาสตร์การพัฒนาขององค์กรปกครองส่วนท้องถิ่นในเขตจังหวัด การพัฒนาและส่งเสริมการท่องเที่ยว และเมื่อนำอยู่

๓. ยุทธศาสตร์แผนพัฒนาโครงสร้างพื้นฐานและการจัดระเบียบชุมชน

๓.๑ แนวทางการพัฒนาสาธารณูปโภคพื้นฐานทางเศรษฐกิจ

ที่	โครงการ	วัตถุประสงค์	เป้าหมาย (ผลผลิตของโครงการ)	งบประมาณและที่มา				ตัวชี้วัด (KPI)	ผลลัพธ์ ที่คาดว่าจะได้รับ	หน่วยงาน ที่ รับผิดชอบ
				ปี ๒๕๖๑ (บาท)	ปี ๒๕๖๒ (บาท)	ปี ๒๕๖๓ (บาท)	ปี ๒๕๖๔ (บาท)			
๓๙	ก่อสร้างระบบระบายน้ำ และถนน คสล. ม.๑ ต.ธาตุพนม	- เพื่อให้มีระบบระบายน้ำ และผิวจราจรที่ดี	- ถนน คสล. ภายในชุมชน พื้นที่ไม่น้อยกว่า ๓๐๐ ตร.ม. - ระบบระบายน้ำ	-	๒๐๐,๐๐๐	-	-	จำนวนถนน	- เพื่อให้มีระบบระบายน้ำ และผิวจราจรที่ดี	กองช่าง
๔๐	ก่อสร้างระบบระบายน้ำ และถนน คสล. ม.๒ ต.ธาตุพนม	- เพื่อให้มีระบบระบายน้ำ และผิวจราจรที่ดี	- ถนน คสล. ภายในชุมชน พื้นที่ไม่น้อยกว่า ๓๐๐ ตร.ม. - ระบบระบายน้ำ	-	๒๐๐,๐๐๐	-	-	จำนวนถนน	- เพื่อให้มีระบบระบายน้ำ และผิวจราจรที่ดี	กองช่าง
๔๑	ก่อสร้างระบบระบายน้ำ และถนน คสล. ม.๗ ต.ธาตุพนม	- เพื่อให้มีระบบระบายน้ำ และผิวจราจรที่ดี	- ถนน คสล. ภายในชุมชน พื้นที่ไม่น้อยกว่า ๓๐๐ ตร.ม. - ระบบระบายน้ำ	-	-	๒๐๐,๐๐๐	-	จำนวนถนน	- เพื่อให้มีระบบระบายน้ำ และผิวจราจรที่ดี	กองช่าง
๔๒	ก่อสร้างระบบระบายน้ำ และถนน คสล. ม.๑๐ ต.ธาตุพนม	- เพื่อให้มีระบบระบายน้ำและผิวจราจรที่ดี	- ถนน คสล. ภายในชุมชน พื้นที่ไม่น้อยกว่า ๓๐๐ ตร.ม. - ระบบระบายน้ำ	-	-	๒๐๐,๐๐๐	-	จำนวนถนน	- เพื่อให้มีระบบระบายน้ำ และผิวจราจรที่ดี	กองช่าง

ก. ยุทธศาสตร์จังหวัดที่ ๑ การพัฒนาและส่งเสริมการท่องเที่ยว ,และยุทธศาสตร์จังหวัดที่ ๕ การรักษาความมั่นคงชายแดน

ข. ยุทธศาสตร์การพัฒนาขององค์กรปกครองส่วนท้องถิ่นในเขตจังหวัด การพัฒนาและส่งเสริมการท่องเที่ยว และเมื่อนำอยู่

๓. ยุทธศาสตร์แผนพัฒนาโครงสร้างพื้นฐานและการจัดระเบียบชุมชน

๓.๑ แนวทางการพัฒนาสาธารณูปโภคพื้นฐานทางเศรษฐกิจ

ที่	โครงการ	วัตถุประสงค์	เป้าหมาย (ผลผลิตของโครงการ)	งบประมาณและที่มา				ตัวชี้วัด (KPI)	ผลลัพธ์ ที่คาดว่าจะได้รับ	หน่วยงาน ที่ รับผิดชอบ
				ปี ๒๕๖๑ (บาท)	ปี ๒๕๖๒ (บาท)	ปี ๒๕๖๓ (บาท)	ปี ๒๕๖๔ (บาท)			
๔๓	ก่อสร้างถนนสายร่วมใจพัฒนา	- เพื่อให้มีผิวจราจรที่ดี สะดวกแก่การสัญจรไปมา	- ถนนคสล.กว้าง ๕.๐๐ ม. ยาวไม่น้อยกว่า ๔๐๐ ม.	-	๑,๕๐๐,๐๐๐	-	-	จำนวนถนน	- ผิวจราจรที่ดี ประชาชนได้รับความสะดวกสบาย	กองช่าง
๔๔	โครงการก่อสร้างระบบระบายน้ำถนนบายพาส	- เพื่อให้มีระบบระบายน้ำอย่างเพียงพอ	- ก่อสร้างรางระบายน้ำคสล. กว้าง ๐.๖๐ ม. ลึกเฉลี่ย ๑.๐๐ ม. ยาว ๓๓๐ม.	-	-	๒,๐๐๐,๐๐๐	-	จำนวนถนน	- แก้ไขปัญหาน้ำท่วมให้ประชาชน	กองช่าง
๔๕	โครงการปรับปรุงภูมิทัศน์เกาะกลางถนนชยางกูร ช่วงเขตเทศบาลตำบลธาตุพนม	-เพื่อให้เมืองธาตุพนมมีความสวยงาม เป็นระเบียบเรียบร้อย เหมาะกับการเป็นเมืองท่องเที่ยว	-ปรับปรุงภูมิทัศน์เกาะกลางถนน ถนนชยางกูร ภายในเขตเทศบาลตำบลธาตุพนม	๑,๐๐๐,๐๐๐	๑,๐๐๐,๐๐๐	-	-	จำนวนถนน	-มีความสวยงาม เหมาะกับการเป็นเมืองท่องเที่ยว	กองช่าง

ก. ยุทธศาสตร์จังหวัดที่ ๑ การพัฒนาและส่งเสริมการท่องเที่ยว ,และยุทธศาสตร์จังหวัดที่ ๕ การรักษาความมั่นคงชายแดน

ข. ยุทธศาสตร์การพัฒนาขององค์กรปกครองส่วนท้องถิ่นในเขตจังหวัด การพัฒนาและส่งเสริมการท่องเที่ยว และเมื่อนำอยู่

๓. ยุทธศาสตร์แผนพัฒนาโครงสร้างพื้นฐานและการจัดระเบียบชุมชน

๓.๑ แนวทางการพัฒนาสาธารณูปโภคพื้นฐานทางเศรษฐกิจ

ที่	โครงการ	วัตถุประสงค์	เป้าหมาย (ผลผลิตของโครงการ)	งบประมาณและที่มา				ตัวชี้วัด (KPI)	ผลลัพธ์ ที่คาดว่าจะได้รับ	หน่วยงานที่ รับผิดชอบ
				ปี ๒๕๖๑ (บาท)	ปี ๒๕๖๒ (บาท)	ปี ๒๕๖๓ (บาท)	ปี ๒๕๖๔ (บาท)			
๔๖	โครงการก่อสร้าง ผิวจราจร คสล. สายริมบึง (หลัง ปี ๒๕๖๑) ม.๑๓ ต.ธาตุพนม	-เพื่อความสะดวก รวดเร็ว และปลอดภัย ในการคมนาคม	-ผิวจราจร คสล. สายริมบึง (หลังปี ๒๕๖๑) ม.๑๓ ต.ธาตุพนม	๒๐๐,๐๐๐	-	-	-	จำนวน ถนน	-ประชาชนได้รับ ความสะดวกในการ สัญจรไปมา	กองช่าง
๔๗	โครงการปรับ เสริมผิวจราจร ลูกรังและไหล่ทาง ลูกรัง ม.๑๐, ๑๑ ต.ธาตุพนม	-เพื่อความสะดวก รวดเร็ว ปลอดภัยใน การคมนาคม	-ปรับเสริมผิวจราจร ลูกรังและไหล่ทางลูกรัง ม.๑๐, ๑๑ ต.ธาตุพนม	๑๐๐,๐๐๐	-	-	-	จำนวน ถนน	-ประชาชนได้รับ ความสะดวกในการ สัญจรไปมา	กองช่าง
๔๘	โครงการปรับปรุง ภูมิทัศน์ถนนกุด สิริราษฎร์	-เพื่อทำการปรับปรุง ภูมิทัศน์ถนนกุด สิริราษฎร์ โดยทำการ ขยายถนน ปรับปรุง ร้านค้า	-ถนนกุดสิริราษฎร์จาก ประตูโขงถึงท่าด่าน ศุลกากรและบริเวณ โดยรอบ	-	๒,๐๐๐,๐๐๐	-	-	จำนวน ถนน	-ประชาชน นักท่องเที่ยว มีที่ซื้อสินค้า -มีที่รองรับ นักท่องเที่ยว	กองช่าง

ก. ยุทธศาสตร์จังหวัดที่ ๑ การพัฒนาและส่งเสริมการท่องเที่ยว ,และยุทธศาสตร์จังหวัดที่ ๕ การรักษาความมั่นคงชายแดน

ข. ยุทธศาสตร์การพัฒนาขององค์กรปกครองส่วนท้องถิ่นในเขตจังหวัด การพัฒนาและส่งเสริมการท่องเที่ยว และเมืองน่าอยู่

๓. ยุทธศาสตร์แผนพัฒนาโครงสร้างพื้นฐานและการจัดระเบียบชุมชน

๓.๑ แนวทางการพัฒนาสาธารณูปโภคพื้นฐานทางเศรษฐกิจ

ที่	โครงการ	วัตถุประสงค์	เป้าหมาย (ผลผลิตของ โครงการ)	งบประมาณและที่มา				ตัวชี้ วัด (KPI)	ผลลัพธ์ ที่คาดว่าจะได้รับ	หน่วยงาน ที่ รับผิดชอบ
				ปี ๒๕๖๑ (บาท)	ปี ๒๕๖๒ (บาท)	ปี ๒๕๖๓ (บาท)	ปี ๒๕๖๔ (บาท)			
๔๙	โครงการพัฒนาแหล่งท่องเที่ยวทางประวัติศาสตร์เมืองธาตุพนม	๑) เพื่อปรับปรุงลานเมืองหน้าวัดพระธาตุพนม วรมหาวิหารให้สามารถอำนวยความสะดวกและรองรับคนในชุมชนและนักท่องเที่ยว ในการจัดศาสนพิธีกิจกรรมทางวัฒนธรรมและเสริมสร้างบรรยากาศที่งดงามให้แก่องค์พระธาตุพนม ๒) เพื่อเป็นศูนย์ รวบรวมและกระจายกิจกรรมเพื่อรองรับการท่องเที่ยวเชิงวัฒนธรรมที่ส่งเสริมให้เกิดความตระหนักในคุณค่าของชุมชนและท้องถิ่น ฯลฯ	๑) สร้างแกนความเชื่อมโยงระหว่างพระธาตุพนมแหล่งโบราณสถานข้างเคียง ย่านพาณิชย์กรรมใหม่ (ตลาดสดเทศบาล ตำบลธาตุพนม) ย่านพาณิชย์กรรมเก่าและพื้นที่ริมแม่น้ำโขง ๒) ปรับปรุงภูมิทัศน์บริเวณลานเมืองหน้าวัดพระธาตุพนม แหล่งโบราณสถานข้างเคียง และพื้นที่ริมฝั่งแม่น้ำโขง ฯลฯ	๓๐,๐๐๐,๐๐๐	๓๐,๐๐๐,๐๐๐	๓๐,๐๐๐,๐๐๐	๕,๐๐๐,๐๐๐	ทัศนียภาพสวยงาม, อาชีพที่เกิดขึ้นใหม่และจำนวนนักท่องเที่ยวที่มากขึ้น	๑) เทศบาลตำบลธาตุพนมจะมีสิ่งอำนวยความสะดวกให้นักท่องเที่ยวทำให้เกิดการยกระดับของการบริหารจัดการด้านการท่องเที่ยวให้มีมาตรฐานที่สามารถรองรับความหลากหลายของกิจกรรมและปริมาณนักท่องเที่ยวที่เพิ่มมากขึ้น ๒) เป็นศูนย์กลางการท่องเที่ยวทางศาสนาวัฒนธรรมของภาคอีสาน ๓) เพิ่มรายได้ที่เกิดจากการท่องเที่ยวมีผลให้คุณภาพชีวิตดีขึ้น ๔) เยาวชนและประชาชนมีความภูมิใจและรักขนึ้นถิ่นฐานบ้านเกิด ฯลฯ	กองช่าง

ก. ยุทธศาสตร์จังหวัดที่ ๑ การพัฒนาและส่งเสริมการท่องเที่ยว ,และยุทธศาสตร์จังหวัดที่ ๕ การรักษาความมั่นคงชายแดน

ข. ยุทธศาสตร์การพัฒนาขององค์กรปกครองส่วนท้องถิ่นในเขตจังหวัด การพัฒนาและส่งเสริมการท่องเที่ยว และเมื่อนำอยู่

๓. ยุทธศาสตร์แผนพัฒนาโครงสร้างพื้นฐานและการจัดระเบียบชุมชน

๓.๑ แนวทางการพัฒนาสาธารณูปโภคพื้นฐานทางเศรษฐกิจ

ที่	โครงการ	วัตถุประสงค์	เป้าหมาย (ผลผลิตของ โครงการ)	งบประมาณและที่มา				ตัวชี้วัด (KPI)	ผลลัพธ์ ที่คาดว่าจะได้รับ	หน่วยงานที่ รับผิดชอบ
				ปี ๒๕๖๑ (บาท)	ปี ๒๕๖๒ (บาท)	ปี ๒๕๖๓ (บาท)	ปี ๒๕๖๔ (บาท)			
๕๐	โครงการติดตั้งหม้อ แปลงไฟฟ้าสวน สาธารณะศรีโคตบูร	- เพื่อให้มีระบบไฟฟ้าใช้ อย่างเพียงพอ	- ติดตั้งหม้อแปลง ไฟฟ้า ขนาด ๒๕๐ KVA	-	๕๐๐,๐๐๐	-	-	จำนวน หม้อ แปลง	- ประชาชนได้รับ ความสะดวก ปลอดภัย	กองช่าง
๕๑	โครงการปรับปรุงภูมิ ทัศน์สวนศรีโคตบูร	-เพื่อให้สวนศรีโคตบูรมี ภูมิทัศน์ที่สวยงาม -ป้องกันตลิ่งของสวนพัง	-ปรับปรุงภูมิทัศน์ ด้านทิศตะวันตกของ สวนศรีโคตบูร	๕,๐๐๐,๐๐๐	-	-	-	ทัศนีย ภาพที่ สวย งาม	-ประชาชนได้รับ ความสะดวก ได้รับ ความพึงพอใจ	กองช่าง
๕๒	ก่อสร้างระบบระบาย น้ำและถนน คสล. ม. ๕ ต.ธาตุพนมเหนือ	-เพื่อให้มีระบบระบายน้ำ และผิวจราจรที่ดี	-ถนน คสล. ภายใน ชุมชนพื้นที่ไม่น้อย กว่า ๓๐๐ ตร.ม. -ระบบระบายน้ำ	๒๐๐,๐๐๐	-	-	-	จำนวน ถนน	-เพื่อให้มีระบบ ระบายน้ำและผิว จราจรที่ดี	กองช่าง
๕๓	โครงการก่อสร้างลาน กีฬาอเนกประสงค์ ม.๔ ต.ธาตุพนมเหนือ	-เพื่อเป็นที่ออกกำลังกาย แก่เยาวชนและ ประชาชนโดยทั่วไป	-ก่อสร้างลาน คอนกรีต คสล. อเนกประสงค์ พื้นที่ ไม่น้อยกว่า ๔,๒๗๐ ตร.ม.	-	๒,๐๐๐,๐๐๐	-	-	จำนวน แห่ง	-ประชาชนมีลาน คสล. ไว้สำหรับ ออกกำลังกาย	กองช่าง

ก. ยุทธศาสตร์จังหวัดที่ ๑ การพัฒนาและส่งเสริมการท่องเที่ยว ,และยุทธศาสตร์จังหวัดที่ ๕ การรักษาความมั่นคงชายแดน

ข. ยุทธศาสตร์การพัฒนาขององค์กรปกครองส่วนท้องถิ่นในเขตจังหวัด การพัฒนาและส่งเสริมการท่องเที่ยว และเมืองน่าอยู่

๓. ยุทธศาสตร์แผนพัฒนาโครงสร้างพื้นฐานและการจัดระเบียบชุมชน

๓.๑ แนวทางการพัฒนาสาธารณูปโภคพื้นฐานทางเศรษฐกิจ

ที่	โครงการ	วัตถุประสงค์	เป้าหมาย (ผลผลิตของโครงการ)	งบประมาณและที่มา				ตัวชี้วัด (KPI)	ผลลัพธ์ ที่คาดว่าจะ ได้รับ	หน่วยงานที่ รับผิดชอบ
				ปี ๒๕๖๑ (บาท)	ปี ๒๕๖๒ (บาท)	ปี ๒๕๖๓ (บาท)	ปี ๒๕๖๔ (บาท)			
๕๔	โครงการก่อสร้าง โรงรับจำนำ	-เพื่อให้ประชาชนมีที่ รับจำนำสิ่งของ	-จัดซื้อที่ดินและอาคาร พื้นที่ ประมาณ ๒๐๐ ตารางเมตร	-	-	๘,๐๐๐,๐๐๐	-	จำนวน หลัง	-แก้ไขปัญหา ประชาชนใน ยามฉุกเฉิน	กองช่าง
๕๕	โครงการปรับปรุง ห้องน้ำ-ห้องส้วม สวนสาธารณะ ศรีโคตบูร	-เพื่อให้มีห้องน้ำห้อง ส้วมที่ได้มาตรฐาน สำหรับบริการ ประชาชน	-ปรับปรุงห้องน้ำ-ห้อง ส้วม สวนสาธารณะ ศรีโคตบูร	๕๐๐,๐๐๐	-	-	-	จำนวน หลัง	-ประชาชน ได้รับความ สะดวก ปลอดภัย	กองช่าง
๕๖	โครงการก่อสร้าง จุดชมวิวและ ปรับปรุงภูมิทัศน์ บริเวณริมโขง	-เพื่อให้มีจุดชมวิว ลานอเนกประสงค์ไว้ รองรับประชาชนและ นักท่องเที่ยว	-ก่อสร้างจุดชมวิวลาน อเนกประสงค์พร้อมไม้ ดอกไม้ประดับ ระบบ ไฟฟ้าส่องสว่าง	๒๐,๐๐๐,๐๐๐	๑๐,๐๐๐,๐๐๐	๑๐,๐๐๐,๐๐๐	-	ทัศนียภาพ สวยงาม, อาชีพที่ เกิดขึ้นใหม่ และ จำนวน นักท่องเที่ยว ที่มากขึ้น	-ประชาชน นักท่องเที่ยวได้ ใช้ประโยชน์ใน การ ชมวิวทิวทัศน์ แม่น้ำโขง และ เป็นสถานที่ พักผ่อนหย่อน ใจ	กองช่าง

- ก. ยุทธศาสตร์จังหวัดที่๑ การพัฒนาและส่งเสริมการท่องเที่ยว ,และยุทธศาสตร์จังหวัดที่ ๕ การรักษาความมั่นคงชายแดน
 ข. ยุทธศาสตร์การพัฒนาขององค์กรปกครองส่วนท้องถิ่นในเขตจังหวัด การพัฒนาและส่งเสริมการท่องเที่ยว และเมื่อนำอยู่
 ๓. ยุทธศาสตร์แผนพัฒนาโครงสร้างพื้นฐานและการจัดระเบียบชุมชน

๓.๑ แนวทางการพัฒนาสาธารณูปโภคพื้นฐานทางเศรษฐกิจ

ที่	โครงการ	วัตถุประสงค์	เป้าหมาย (ผลผลิตของ โครงการ)	งบประมาณและที่มา				ตัวชี้วัด (KPI)	ผลลัพธ์ ที่คาดว่าจะได้รับ	หน่วยงาน ที่ รับผิดชอบ
				ปี ๒๕๖๑ (บาท)	ปี ๒๕๖๒ (บาท)	ปี ๒๕๖๓ (บาท)	ปี ๒๕๖๔ (บาท)			
๕๗	โครงการปรับปรุง ภูมิทัศน์ รอบ บริเวณสำนักงาน เทศบาลตำบล ธาตุพนม	-เพื่อให้มีสถานที่ รองรับประชาชนผู้มา ติดต่อ -เพื่อให้มีภูมิทัศน์ที่ สวยงาม	-ปรับปรุงภูมิทัศน์ บริเวณโดยรอบ สำนักงานเทศบาล	๓,๐๐๐,๐๐๐	-	-	-	ภูมิทัศน์รอบ สำนักงาน สวยงาม	-ประชาชนได้รับ ความสะอาด มีความพึงพอใจ	กองช่าง
๕๘	โครงการศึกษา ออกแบบ สวนสาธารณะ เฉลิมพระเกียรติ	-เพื่อเฉลิมพระเกียรติ พระบาทสมเด็จพระ เจ้าอยู่หัวฯ และ ส่งเสริมการท่องเที่ยว ภายในพื้นที่	-ออกแบบ สวนสาธารณะ เฉลิมพระเกียรติ ๑ แห่ง	๑,๓๐๐,๐๐๐	-	-	-	จำนวนแห่ง	-ประชาชนมีที่ ออกกำลังกายและ พักผ่อนหย่อนใจ ที่สะดวกสบาย และสวยงาม ฯลฯ	กองช่าง

ก. ยุทธศาสตร์จังหวัดที่๑ การพัฒนาและส่งเสริมการท่องเที่ยว ,และยุทธศาสตร์จังหวัดที่ ๕ การรักษาความมั่นคงชายแดน

ข. ยุทธศาสตร์การพัฒนาขององค์กรปกครองส่วนท้องถิ่นในเขตจังหวัด การพัฒนาและส่งเสริมการท่องเที่ยว และเมื่อนำอยู่

๓. ยุทธศาสตร์แผนพัฒนาโครงสร้างพื้นฐานและการจัดระเบียบชุมชน

๓.๒ แนวทางการพัฒนาผังเมืองและการจัดระเบียบชุมชน

ที่	โครงการ	วัตถุประสงค์	เป้าหมาย (ผลผลิตของ โครงการ)	งบประมาณและที่มา				ตัวชี้วัด (KPI)	ผลลัพธ์ ที่คาดว่าจะได้รับ	หน่วยงานที่ รับผิดชอบ
				ปี ๒๕๖๑ (บาท)	ปี ๒๕๖๒ (บาท)	ปี ๒๕๖๓ (บาท)	ปี ๒๕๖๔ (บาท)			
๑	โครงการตีเส้นจราจร และป้ายจราจร ถนนขยายกึ่ง	-เพื่อปรับปรุงภูมิทัศน์ และเพื่อความ ปลอดภัยแก่ผู้สัญจรไป มาบนท้องถนน	-เส้นจราจรและป้าย จราจร	๑,๕๐๐,๐๐๐	-	-	-	จำนวนถนน	-ประชาชนได้รับ ความสะดวก ปลอดภัย	กองช่าง
๒	โครงการตีเส้นจราจร และป้ายจราจร ถนนพนมพนารักษ์	-เพื่อปรับปรุงภูมิทัศน์ และเพื่อความ ปลอดภัยแก่ผู้สัญจรไป มาบนท้องถนน	-เส้นจราจรและป้าย จราจร	๑,๐๐๐,๐๐๐	-	-	-	จำนวนถนน	-ประชาชนได้รับ ความสะดวก ปลอดภัย	กองช่าง
๓	ป้ายเขตทางเข้า เทศบาล และถนน/ซอย	-เพื่อจัดทำป้ายทางเข้า ถนนหนทางในเขต เทศบาล	-ป้ายเขตทางเข้า เทศบาล ถนน/ซอย	๒๐๐,๐๐๐	๒๐๐,๐๐๐	๒๐๐,๐๐๐	-	จำนวน ถนน/ซอย	-มีความสวยงาม และเป็นระเบียบ เรียบร้อย	กองช่าง
๔	การจัดทำ ผังเมืองรวม	-จัดทำผังเมืองรวม	-ผังเมืองรวม	๒๐๐,๐๐๐	-	-	-	มีเขต ควบคุมตาม กฎหมาย ผังเมือง	-บ้านเมืองมีความ สวยงามและเป็น ระเบียบเรียบร้อย	กองช่าง

ก. ยุทธศาสตร์จังหวัดที่๑ การพัฒนาและส่งเสริมการท่องเที่ยว ,และยุทธศาสตร์จังหวัดที่ ๔ การพัฒนาสังคมและคุณภาพชีวิตเพื่อสร้างสุขอย่างยั่งยืน

ข. ยุทธศาสตร์การพัฒนาขององค์กรปกครองส่วนท้องถิ่นในเขตจังหวัด การพัฒนาทรัพยากรมนุษย์ และการพัฒนาและส่งเสริมการท่องเที่ยว

๔. ยุทธศาสตร์แผนยุทธศาสตร์การพัฒนาการศึกษา ภูมิปัญญาและวัฒนธรรมท้องถิ่น

๔.๑ แผนงานการพัฒนาการศึกษาในระบบและนอกระบบ

ที่	โครงการ	วัตถุประสงค์	เป้าหมาย (ผลผลิตของโครงการ)	งบประมาณและที่มา				ตัวชี้วัด (KPI)	ผลลัพธ์ ที่คาดว่าจะได้รับ	หน่วยงานที่ รับผิดชอบ
				ปี ๒๕๖๑ (บาท)	ปี ๒๕๖๒ (บาท)	ปี ๒๕๖๓ (บาท)	ปี ๒๕๖๔ (บาท)			
๑	โครงการปฐมนิเทศ ผู้ปกครองเด็ก นักเรียน	-เพื่อให้ผู้ปกครองมี ความรู้และรับทราบ นโยบาย	-จำนวนผู้ปกครองที่ส่ง บุตรเข้ารับการศึกษาน ร.ร.อนุบาลฯ และศูนย์ พัฒนาเด็กเล็ก ๑,๒	๓๐,๐๐๐	๓๐,๐๐๐	๓๐,๐๐๐	๓๐,๐๐๐	จำนวนผู้ ปกครอง	-ผู้ปกครองมีความรู้ ความเข้าใจมากขึ้น	กองการศึกษา
๒	โครงการส่งเสริมศูนย์ กีฬาเทศบาล	-เพื่อให้เด็กและ เยาวชน ประชาชน ห่างไกลยาเสพติด	- ศูนย์กีฬาเทศบาล ๑ แห่ง - เพื่อจัดซื้อวัสดุกีฬา	๑๐,๐๐๐	๑๐,๐๐๐	๑๐,๐๐๐	๑๐,๐๐๐	จำนวนผู้ มาออก กำลังกาย	- ร้อยละ ๘๐ ของเด็ก,เยาวชน, ประชาชนมีสุขภาพ แข็งแรง	กองการศึกษา
๓	จัดหาเครื่องแต่งกาย	- เพื่อให้เด็กมี อุปกรณ์ เครื่องใช้ใ การเรียน	- เด็กที่เข้ารับบริการใน ศูนย์ฯ	๕๐,๐๐๐	๕๐,๐๐๐	๕๐,๐๐๐	๕๐,๐๐๐	จำนวนเด็ก นักเรียน	- ร้อยละ ๘๐ ของเด็กที่เข้ารับ บริการมีอุปกรณ์ เครื่องใช้ ในการเรียนครบ	กองการศึกษา

ก. ยุทธศาสตร์จังหวัดที่๑ การพัฒนาและส่งเสริมการท่องเที่ยว ,และยุทธศาสตร์จังหวัดที่ ๔ การพัฒนาสังคมและคุณภาพชีวิตเพื่อสร้างความสุขอย่างยั่งยืน

ข. ยุทธศาสตร์การพัฒนาขององค์กรปกครองส่วนท้องถิ่นในเขตจังหวัด การพัฒนาทรัพยากรมนุษย์ และการพัฒนาและส่งเสริมการท่องเที่ยว

๔. ยุทธศาสตร์แผนยุทธศาสตร์การพัฒนาการศึกษา ภูมิปัญญาและวัฒนธรรมท้องถิ่น

๔.๑ แผนงานการพัฒนาการศึกษาในระบบและนอกระบบ

ที่	โครงการ	วัตถุประสงค์	เป้าหมาย (ผลผลิตของโครงการ)	งบประมาณและที่มา				ตัวชี้วัด (KPI)	ผลลัพธ์ ที่คาดว่าจะได้รับ	หน่วยงานที่ รับผิดชอบ
				ปี ๒๕๖๑ (บาท)	ปี ๒๕๖๒ (บาท)	ปี ๒๕๖๓ (บาท)	ปี ๒๕๖๔ (บาท)			
๔	การจัดการศึกษา โดยไม่เสียค่าใช้จ่าย	-เพื่อให้เด็กได้มีโอกาส เข้าเรียนอย่างเสมอภาค ในสถานศึกษาของ เทศบาล	- เด็กในเขตเทศบาลได้ เข้าเรียนอย่างเสมอภาค	๑๒๗,๕๐๐	๑๒๗,๕๐๐	๑๒๗,๕๐๐	๑๒๗,๕๐๐	จำนวน เด็ก นักเรียน	-ร้อยละ ๘๐ เด็กได้รับ การส่งเสริมพัฒนาการ ครบทั้ง ๔ ด้าน	กอง การศึกษา
๕	โครงการศึกษาดู งาน มหกรรมการ จัดการศึกษา ท้องถิ่น	-เพื่อให้ครูและบุคลากร ทางการศึกษามีความรู้ ความสามารถมากขึ้น	- ครูและบุคลากร ทางการศึกษา, ในศูนย์ พัฒนาเด็กเล็กและ ร.ร. อนุบาลฯ	๕๐,๐๐๐	๕๐,๐๐๐	๕๐,๐๐๐	๕๐,๐๐๐	จำนวน บุคลากร	- ครูและบุคลากร ทางการศึกษามีความรู้ ในการจัดการศึกษา มากขึ้น	กอง การศึกษา
๖	โครงการพัฒนาสื่อ และหลักสูตร ส่งเสริมและพัฒนา แหล่งเรียนรู้และดู งานนอกสถานที่	-เพื่อให้เด็กที่เข้ารับ บริการในศูนย์และ ร.ร. อนุบาล ได้ไปศึกษาดูงาน นอกสถานที่เพื่อเพิ่มพูน ความรู้ให้มากยิ่งขึ้น	- นักเรียน ร.ร.อนุบาลฯ และศูนย์พัฒนาเด็กเล็ก ๑,๒	๑๕๐,๐๐๐	๖๐,๐๐๐	๖๐,๐๐๐	๖๐,๐๐๐	จำนวน เด็ก นักเรียน	-ร้อยละ ๘๐ เด็กได้รับ การส่งเสริมพัฒนาการ ครบทั้ง ๔ ด้าน	กอง การศึกษา
๗	สนับสนุนอาหาร กลางวันเด็กปฐมวัย และประถมศึกษา	-เพื่อให้เด็กและเยาวชน ประชาชน ได้รับอาหาร ครบ ๕ หมู่	-นักเรียน ร.ร.อนุบาลฯ และศูนย์พัฒนาเด็กเล็ก ๑,๒	๘๐๐,๐๐๐	๓๐๐,๐๐๐	๓๐๐,๐๐๐	๓๐๐,๐๐๐	จำนวน เด็ก นักเรียน	- ร้อยละ ๘๐ เด็ก, เยาวชน, ประชาชน มี สุขภาพร่างกายแข็งแรง	กอง การศึกษา

ก. ยุทธศาสตร์จังหวัดที่๑ การพัฒนาและส่งเสริมการท่องเที่ยว ,และยุทธศาสตร์จังหวัดที่ ๔ การพัฒนาสังคมและคุณภาพชีวิตเพื่อสร้างความสุขอย่างยั่งยืน

ข. ยุทธศาสตร์การพัฒนาขององค์กรปกครองส่วนท้องถิ่นในเขตจังหวัด การพัฒนาทรัพยากรมนุษย์ และการพัฒนาและส่งเสริมการท่องเที่ยว

๔. ยุทธศาสตร์แผนยุทธศาสตร์การพัฒนาการศึกษา ภูมิปัญญาและวัฒนธรรมท้องถิ่น

๔.๑ แผนงานการพัฒนาการศึกษาในระบบและนอกระบบ

ที่	โครงการ	วัตถุประสงค์	เป้าหมาย (ผลผลิตของโครงการ)	งบประมาณและที่มา				ตัวชี้วัด (KPI)	ผลลัพธ์ ที่คาดว่าจะได้รับ	หน่วยงานที่ รับผิดชอบ
				ปี ๒๕๖๑ (บาท)	ปี ๒๕๖๒ (บาท)	ปี ๒๕๖๓ (บาท)	ปี ๒๕๖๔ (บาท)			
๘	สนับสนุนอาหารเสริม (นม) เด็กปฐมวัยและประถมศึกษา	-เพื่อให้เด็กและเยาวชนได้รับอาหารครบ ๕ หมู่	- ร.ร.อนุบาลฯและศูนย์พัฒนาเด็กเล็ก ๑,๒	๔๐๐,๐๐๐	๓๐๐,๐๐๐	๓๐๐,๐๐๐	๓๐๐,๐๐๐	จำนวนเด็กนักเรียน	-ร้อยละ ๘๐ เด็ก, เยาวชน,ประชาชน มีสุขภาพร่างกายแข็งแรง	กองการศึกษา
๙	จัดงานวันเทศบาล	-เพื่อให้เด็กและเยาวชน ประชาชน อนุรักษ์ ประเพณีไทยสืบทอดต่อไป	- เด็ก,เยาวชนและประชาชนในเขตเทศบาล	๕๐,๐๐๐	๕๐,๐๐๐	๕๐,๐๐๐	๕๐,๐๐๐	ร้อยละของผู้เข้าร่วมงาน	-ร้อยละ ๘๐ เด็ก, เยาวชนและประชาชนได้สืบสานประเพณีไทยเพิ่มมากขึ้น	กองการศึกษา
๑๐	โครงการจัดการแข่งขันกีฬา	-เพื่อให้เด็กและเยาวชน ประชาชนในเขตเทศบาลได้ออกกำลังกาย เพื่อสุขภาพที่ดี ห่างไกลยาเสพติด เกิดความสามัคคีในชุมชน	- เพื่อจัดงานมหกรรมท้องถิ่น “ไทคัพ” - เพื่อจัดการแข่งขันกีฬาเชื่อมความสัมพันธ์ในชุมชน	๑๕๐,๐๐๐	๑๕๐,๐๐๐	๑๕๐,๐๐๐	๑๕๐,๐๐๐	ร้อยละของผู้เข้าร่วมการแข่งขันกีฬา	-ร้อยละ ๘๐ เด็ก เยาวชน ประชาชนได้รับความรู้ในการจัดงานเพิ่มมากขึ้น - มีสุขภาพที่ดีกันถ้วนหน้า	กองการศึกษา

ก. ยุทธศาสตร์จังหวัดที่๑ การพัฒนาและส่งเสริมการท่องเที่ยว ,และยุทธศาสตร์จังหวัดที่ ๔ การพัฒนาสังคมและคุณภาพชีวิตเพื่อสร้างสุขอย่างยั่งยืน

ข. ยุทธศาสตร์การพัฒนาขององค์กรปกครองส่วนท้องถิ่นในเขตจังหวัด การพัฒนาทรัพยากรมนุษย์ และการพัฒนาและส่งเสริมการท่องเที่ยว

๔. ยุทธศาสตร์แผนยุทธศาสตร์การพัฒนาการศึกษา ภูมิปัญญาและวัฒนธรรมท้องถิ่น

๔.๑ แผนงานการพัฒนาการศึกษาในระบบและนอกระบบ

ที่	โครงการ	วัตถุประสงค์	เป้าหมาย (ผลผลิตของโครงการ)	งบประมาณและที่มา				ตัวชี้วัด (KPI)	ผลลัพธ์ ที่คาดว่าจะได้รับ	หน่วยงานที่ รับผิดชอบ
				ปี ๒๕๖๑ (บาท)	ปี ๒๕๖๒ (บาท)	ปี ๒๕๖๓ (บาท)	ปี ๒๕๖๔ (บาท)			
๑๑	โครงการมอบวุฒิบัตร สำหรับเด็กเล็กที่จบ การศึกษาระดับ ปฐมวัย (ปัจฉิมนิเทศ)	-เพื่อมอบวุฒิบัตรให้แก่ เด็กเล็กที่จบระดับ การศึกษาปฐมวัย	-เด็กที่เข้ารับบริการใน ร.ร. อนุบาลฯ	๑๐,๐๐๐	๑๐,๐๐๐	๑๐,๐๐๐	๑๐,๐๐๐	จำนวน เด็ก นักเรียน	- เพื่อส่งเสริม การศึกษาของเด็ก ปฐมวัย	กอง การศึกษา
๑๒	ปรับปรุงสนามเด็ก เล็กในศูนย์พัฒนาเด็ก เล็ก ๒ แห่ง	-เพื่อให้เด็กเข้ารับบริการ มีสนามเด็กเล็กอย่าง ปลอดภัย	- เด็กที่เข้ารับบริการใน ศูนย์ฯ	๕๐,๐๐๐	๕๐,๐๐๐	๕๐,๐๐๐	๕๐,๐๐๐	จำนวน แห่ง	- ร้อยละ ๘๐ เด็กมีพัฒนาการครบ ทั้ง ๔ ด้าน	กอง การศึกษา
๑๓	โครงการเข้าค่าย วิชาการ	-เพื่อให้เด็กที่เข้ารับ บริการใน ร.ร. อนุบาลฯ มีทักษะและพัฒนาการ ครบทั้ง ๔ ด้าน	-จำนวนของเด็กที่เข้ารับ บริการใน ร.ร. อนุบาลฯ	๑๐,๐๐๐	๑๐,๐๐๐	๑๐,๐๐๐	๑๐,๐๐๐	ร้อยละ ของ ผู้เข้าร่วม กิจกรรม	-ร้อยละ ๘๐ เด็กมีพัฒนาการครบ ทั้ง ๔ ด้าน	กอง การศึกษา
๑๔	โครงการนิเทศ ประเมินคุณภาพ ภายในสถานศึกษา	-เพื่อพัฒนาสถานศึกษา ให้ได้มาตรฐานการศึกษา	-จำนวนครูและบุคลากร ทางการศึกษาที่ ปฏิบัติงานใน ร.ร.และ ศูนย์พัฒนาเด็กเล็ก ๑,๒	๑๕,๐๐๐	๑๕,๐๐๐	๑๕,๐๐๐	๑๕,๐๐๐	จำนวน บุคลากร	-ร้อยละ ๘๐ ของครู และบุคลากรทางการ ศึกษาได้พัฒนางาน ของตนเองให้มี ประสิทธิภาพมากขึ้น	กอง การศึกษา

ก. ยุทธศาสตร์จังหวัดที่๑ การพัฒนาและส่งเสริมการท่องเที่ยว ,และยุทธศาสตร์จังหวัดที่ ๔ การพัฒนาสังคมและคุณภาพชีวิตเพื่อสร้างสุขอย่างยั่งยืน

ข. ยุทธศาสตร์การพัฒนาขององค์กรปกครองส่วนท้องถิ่นในเขตจังหวัด การพัฒนาทรัพยากรมนุษย์ และการพัฒนาและส่งเสริมการท่องเที่ยว

๔. ยุทธศาสตร์แผนยุทธศาสตร์การพัฒนาการศึกษา ภูมิปัญญาและวัฒนธรรมท้องถิ่น

๔.๑ แผนงานการพัฒนาการศึกษาในระบบและนอกระบบ

ที่	โครงการ	วัตถุประสงค์	เป้าหมาย (ผลผลิตของโครงการ)	งบประมาณและที่มา				ตัวชี้วัด (KPI)	ผลลัพธ์ ที่คาดว่าจะได้รับ	หน่วยงาน ที่ รับผิดชอบ
				ปี ๒๕๖๑ (บาท)	ปี ๒๕๖๒ (บาท)	ปี ๒๕๖๓ (บาท)	ปี ๒๕๖๔ (บาท)			
๑๕	โครงการไหว้ครูและ บายศรีสู่ขวัญ	-เพื่อให้เด็กได้แสดง ถึงความกตัญญู คุณครูและผู้ให้ ความรู้	-จำนวนเด็กนักเรียนที่เข้ารับ บริการใน ร.ร.และศูนย์พัฒนาเด็ก เล็ก ๑,๒	๒๕,๐๐๐	๒๕,๐๐๐	๒๕,๐๐๐	๒๕,๐๐๐	จำนวน เด็ก นักเรียน	-ร้อยละ ๘๐ ของ มีความกตัญญู รู้คุณเพิ่มมากขึ้น	กอง การศึกษา
๑๖	จัดงานวันเด็กแห่งชาติ	-เพื่อให้เด็กกล้า แสดงออกเพิ่มความรู้ สันถนาการและ พัฒนาการเด็ก	- เด็ก,เยาวชน, ประชาชนในเขต เทศบาล,ร.ร.อนุบาลฯและศูนย์ พัฒนาเด็กเล็ก ๑,๒	๓๐๐,๐๐๐	๑๖๔,๐๐๐	๑๖๔,๐๐๐	๑๖๔,๐๐๐	ร้อยละ ของ ผู้เข้าร่วม งาน	- ร้อยละ ๘๐ ของเด็กได้รับการ ส่งเสริมพัฒนา การครบ ๔ ด้าน	กอง การศึกษา
๑๗	โครงการพัฒนา คุณภาพการศึกษาสู่ ประชาคมอาเซียน	-เพื่อให้เด็กมีการ พัฒนาการด้านการ เรียนรู้สู่ประชาคม อาเซียน	- เด็กมีการพัฒนาการเรียนรู้ สู่ประชาคมอาเซียน - เพื่อจ้างครูสอนภาษาเวียดนาม - เพื่อจัดกิจกรรมการเรียนรู้ ภาษาอังกฤษ - เพื่อพัฒนาศูนย์การเรียนรู้ อาเซียนศึกษา	๒๕๐,๐๐๐	-	-	-	เด็ก นักเรียน ได้รับ ความรู้ เพิ่มมาก ขึ้น	-ร้อยละ ๘๐ เด็ก มีพัฒนาการ เรียนรู้เพิ่มขึ้น	กอง การศึกษา

ก. ยุทธศาสตร์จังหวัดที่๑ การพัฒนาและส่งเสริมการท่องเที่ยว ,และยุทธศาสตร์จังหวัดที่ ๔ การพัฒนาสังคมและคุณภาพชีวิตเพื่อสร้างสุขอย่างยั่งยืน

ข. ยุทธศาสตร์การพัฒนาขององค์กรปกครองส่วนท้องถิ่นในเขตจังหวัด การพัฒนาทรัพยากรมนุษย์ และการพัฒนาและส่งเสริมการท่องเที่ยว

๔. ยุทธศาสตร์แผนยุทธศาสตร์การพัฒนาศึกษา ภูมิปัญญาและวัฒนธรรมท้องถิ่น

๔.๑ แผนงานการพัฒนาการศึกษาในระบบและนอกระบบ

ที่	โครงการ	วัตถุประสงค์	เป้าหมาย (ผลผลิตของโครงการ)	งบประมาณและที่มา				ตัวชี้วัด (KPI)	ผลลัพธ์ ที่คาดว่าจะได้รับ	หน่วยงาน ที่ รับผิดชอบ
				ปี ๒๕๖๑ (บาท)	ปี ๒๕๖๒ (บาท)	ปี ๒๕๖๓ (บาท)	ปี ๒๕๖๔ (บาท)			
๑๘	โครงการจัดแสดงผลงาน ทางวิชาการของครูและ นักเรียน (Open House)	-เพื่อให้เด็ก และครู ร.ร.อนุบาลฯได้เพิ่มพูนความรู้	-จำนวนครูและนักเรียน ที่เข้าเรียนใน ร.ร.อนุ บาลฯได้เพิ่มพูนความรู้	๒๐,๐๐๐	๒๐,๐๐๐	๒๐,๐๐๐	๒๐,๐๐๐	จำนวน ครูและ เด็ก นักเรียน	-ร้อยละ ๙๐ ของ ครูและเด็กได้รับ ความรู้นำมาใช้ในการ ทำงาน	กอง การศึกษา
๑๙	โครงการรักการอ่าน	-เพื่อให้เด็กได้เพิ่มพูนความรู้	-จำนวนนักเรียนที่เข้า เรียนใน ร.ร.อนุบาลฯ และศูนย์พัฒนาเด็กเล็ก ๑,๒	๕๐,๐๐๐	๕๐,๐๐๐	๕๐,๐๐๐	๕๐,๐๐๐	จำนวน เด็ก นักเรียน	-ร้อยละ ๘๐ ของ เด็กได้ความรู้เพิ่ม มากขึ้น	กอง การศึกษา
๒๐	โครงการจัดซื้อวัสดุงาน บ้านงานครัว	-เพื่อให้ ร.ร.อนุบาลฯและศูนย์ พัฒนาเด็กเล็ก ๑,๒ มีวัสดุงานบ้านงานครัว	- รร.อนุบาลฯ และศูนย์ พัฒนาเด็กเล็ก ๑,๒	๒๕,๐๐๐	๒๕,๐๐๐	๒๕,๐๐๐	๒๕,๐๐๐	จำนวน แห่ง	-สถานศึกษามีวัสดุ งานบ้านงานครัวไว้ใช้ อย่างเพียงพอ	กอง การศึกษา
๒๑	โครงการพัฒนาและ ปรับปรุงหลักสูตร สถานศึกษาขั้นพื้นฐาน	-เพื่อให้ครูและบุคลากรทางการ ศึกษาได้รับความรู้ไปพัฒนา กิจกรรมการเรียนการสอน - เพื่อเพิ่มศักยภาพทาง การศึกษาของครูและบุคลากร ทางการศึกษา	-จำนวนครูและบุคลากร ทางการศึกษาที่สังกัด ร.ร. อนุบาลฯ และศูนย์ พัฒนาเด็กเล็ก ๑,๒	๕๐,๐๐๐	๕๐,๐๐๐	๕๐,๐๐๐	๕๐,๐๐๐	จำนวน ครูและ บุคลากร	-ร้อยละ ๘๐ ของครู และบุคลากรทางการ ศึกษาได้รับการ เพิ่มพูนความรู้	กอง การศึกษา

ก. ยุทธศาสตร์จังหวัดที่ ๑ การพัฒนาและส่งเสริมการท่องเที่ยว ,และยุทธศาสตร์จังหวัดที่ ๔ การพัฒนาสังคมและคุณภาพชีวิตเพื่อสร้างสุขอย่างยั่งยืน

ข. ยุทธศาสตร์การพัฒนาขององค์กรปกครองส่วนท้องถิ่นในเขตจังหวัด การพัฒนาทรัพยากรมนุษย์ และการพัฒนาและส่งเสริมการท่องเที่ยว

๔. ยุทธศาสตร์แผนยุทธศาสตร์การพัฒนาศึกษา ภูมิปัญญาและวัฒนธรรมท้องถิ่น

๔.๑ แผนงานการพัฒนาการศึกษาในระบบและนอกระบบ

ที่	โครงการ	วัตถุประสงค์	เป้าหมาย (ผลผลิตของโครงการ)	งบประมาณและที่มา				ตัวชี้วัด (KPI)	ผลลัพธ์ ที่คาดว่าจะได้รับ	หน่วยงาน ที่ รับผิดชอบ
				ปี ๒๕๖๑ (บาท)	ปี ๒๕๖๒ (บาท)	ปี ๒๕๖๓ (บาท)	ปี ๒๕๖๔ (บาท)			
๒๒	โครงการจัดงาน สัปดาห์วันวิทยาศาสตร์	-เพื่อให้เด็ก ได้รับ ความรู้เพิ่มมากขึ้น	-จำนวนนักเรียนที่เข้าเรียนในร. ร.อนุบาลฯ ๒๔๐ คน	๕,๐๐๐	๕,๐๐๐	๕,๐๐๐	๕,๐๐๐	จำนวนเด็ก นักเรียน	-ร้อยละ ๘๐ ของ เด็กได้รับความรู้	กอง การศึกษา
๒๓	โครงการลูกเสือสำรอง และยุวภาษาและวัน สถาปนาลูกเสือ	-เพื่อให้เด็ก ได้รับ ความรู้เพิ่มมากขึ้น	-จำนวนนักเรียนที่เข้าเรียนใน ร.ร.อนุบาลฯจำนวน ๒๔๐ คน	๑๐,๐๐๐	๑๐,๐๐๐	๑๐,๐๐๐	๑๐,๐๐๐	จำนวนเด็ก นักเรียน	-ร้อยละ ๘๐ ของ เด็กได้ความรู้เพิ่ม มากขึ้น	กอง การศึกษา
๒๔	โครงการพัฒนาการ เรียนรู้และส่งเสริม ประชาธิปไตยใน โรงเรียน (โตไปไม่โกง)	-เพื่อส่งเสริมให้เด็ก ได้รับความรู้เกี่ยวกับ ประชาธิปไตยใน โรงเรียน	-ร.ร.อนุบาลฯ และศูนย์พัฒนา เด็กเล็ก ๑,๒	๕,๐๐๐	๕,๐๐๐	๕,๐๐๐	๕,๐๐๐	จำนวน แห่ง	-ร้อยละ ๘๐ ของ เด็กได้รับความรู้ เพิ่มมากขึ้น	กอง การศึกษา
๒๕	โครงการจัดซื้อครุภัณฑ์ โฆษณาและเผยแพร่ สำหรับสถานศึกษา	-เพื่อเพิ่มประสิทธิภาพ ในการเรียนการสอน ของครูและนักเรียน - มีอุปกรณ์เครื่องมือ เครื่องใช้ครบครัน	-กล้องถ่ายรูปพร้อมบันทึกภาพ VDO ได้ จำนวน ๑ ตัว -เครื่องฉายภาพโปรเจค เตอร์ จำนวน ๓ เครื่อง -ทีวีสี (LED) ขนาด ๓๒ นิ้ว จำนวน ๓ เครื่อง	๓๐,๐๐๐	-	-	-	จำนวนตัว/ เครื่อง	-สถานศึกษามี อุปกรณ์เครื่องมือ เครื่องใช้ครบครัน	กอง การศึกษา

ก. ยุทธศาสตร์จังหวัดที่ ๑ การพัฒนาและส่งเสริมการท่องเที่ยว ,และยุทธศาสตร์จังหวัดที่ ๔ การพัฒนาสังคมและคุณภาพชีวิตเพื่อสร้างสุขอย่างยั่งยืน

ข. ยุทธศาสตร์การพัฒนาขององค์กรปกครองส่วนท้องถิ่นในเขตจังหวัด การพัฒนาทรัพยากรมนุษย์ และการพัฒนาและส่งเสริมการท่องเที่ยว

๔. ยุทธศาสตร์แผนยุทธศาสตร์การพัฒนาศึกษา ภูมิปัญญาและวัฒนธรรมท้องถิ่น

๔.๑ แผนงานการพัฒนาศึกษาในระบบและนอกระบบ

ที่	โครงการ	วัตถุประสงค์	เป้าหมาย (ผลผลิตของโครงการ)	งบประมาณและที่มา				ตัวชี้วัด (KPI)	ผลลัพธ์ ที่คาดว่าจะได้รับ	หน่วยงาน ที่ รับผิดชอบ
				ปี ๒๕๖๑ (บาท)	ปี ๒๕๖๒ (บาท)	ปี ๒๕๖๓ (บาท)	ปี ๒๕๖๔ (บาท)			
๒๖	โครงการจัดซื้อ ครุภัณฑ์สำนักงาน สำหรับสถานศึกษา	-เพื่อให้เด็กนักเรียน มีโต๊ะ-เก้าอี้ สำหรับ รับประทานอาหาร -เพื่อเพิ่มประสิทธิภาพใน การทำงานของครูและ บุคลากรทางการศึกษา -มีโต๊ะสำหรับเก็บเอกสาร และอุปกรณ์เครื่องมือ เครื่องใช้ต่างๆ และชั้นวาง ของสำหรับเก็บเครื่องเรียน และเครื่องเขียนต่างๆของ เด็กนักเรียน ฯลฯ	-เพื่อจัดซื้อโต๊ะ-เก้าอี้ สำหรับ รับประทานอาหาร -เพื่อจัดซื้อโต๊ะ-เก้าอี้ ปฏิบัติงาน จำนวน ๑๐ ชุด - ตู้เก็บเอกสาร จำนวน ๓ หลัง - ตู้เหล็ก ขนาด ๔ ชั้น จำนวน ๑ หลัง - ชั้นเก็บของสำหรับเด็ก นักเรียน จำนวน ๒๐ ตัว - เครื่องปรับอากาศ จำนวน ๖ เครื่อง	๗๐,๐๐๐	-	-	-	จำนวน ชุด/หลัง/ ตัว/ เครื่อง	-เด็กนักเรียนมี โต๊ะ-เก้าอี้สำหรับ รับประทานอาหาร -เพื่อเพิ่ม ประสิทธิภาพใน การทำงานให้มาก ยิ่งขึ้น -เด็กนักเรียนมีชั้น วางของสำหรับเก็บ อุปกรณ์เครื่องเรียน และเครื่องเขียน ต่างๆ ฯลฯ	กอง การศึกษา
๒๗	โครงการส่งเสริม สุขภาพทักษะ ผู้เรียนระดับปฐมวัย	-เพื่อให้เด็กนักเรียนได้รับความรู้ พื้นฐานในระดับปฐมวัย	- นักเรียนที่เข้าเรียนศูนย์ ๑,๒ จำนวน ๒๐๐ คน	๒๐,๐๐๐	๒๐,๐๐๐	๒๐,๐๐๐	๒๐,๐๐๐	จำนวน เด็ก นักเรียน	-ร้อยละ ๘๐ ของ เด็กได้เพิ่มพูน ความรู้	กอง การศึกษา

ก. ยุทธศาสตร์จังหวัดที่ ๑ การพัฒนาและส่งเสริมการท่องเที่ยว ,และยุทธศาสตร์จังหวัดที่ ๔ การพัฒนาสังคมและคุณภาพชีวิตเพื่อสร้างสุขอย่างยั่งยืน

ข. ยุทธศาสตร์การพัฒนาขององค์กรปกครองส่วนท้องถิ่นในเขตจังหวัด การพัฒนาทรัพยากรมนุษย์ และการพัฒนาและส่งเสริมการท่องเที่ยว

๔. ยุทธศาสตร์แผนยุทธศาสตร์การพัฒนาการศึกษา ภูมิปัญญาและวัฒนธรรมท้องถิ่น

๔.๑ แผนงานการพัฒนาการศึกษาในระบบและนอกระบบ

ที่	โครงการ	วัตถุประสงค์	เป้าหมาย (ผลผลิตของ โครงการ)	งบประมาณและที่มา				ตัวชี้วัด (KPI)	ผลลัพธ์ ที่คาดว่าจะได้รับ	หน่วยงานที่ รับผิดชอบ
				ปี ๒๕๖๑ (บาท)	ปี ๒๕๖๒ (บาท)	ปี ๒๕๖๓ (บาท)	ปี ๒๕๖๔ (บาท)			
๒๘	โครงการจัดซื้อครุภัณฑ์ไฟฟ้าและวิทยุสำหรับสถานศึกษา	-เพื่อเพิ่มประสิทธิภาพในการเรียนการสอนของครูและนักเรียน - มีอุปกรณ์เครื่องมือเครื่องใช้ครบครัน	-เครื่องเล่น VCD,DVD จำนวน ๘ เครื่อง	๑๕,๐๐๐	-	-	-	จำนวนเครื่อง	-สถานศึกษามีอุปกรณ์เครื่องมือเครื่องใช้ครบครัน	กองการศึกษา
๒๙	โครงการจัดซื้อครุภัณฑ์คอมพิวเตอร์	-มีคอมพิวเตอร์ไว้ใช้สำหรับเป็นสื่อการเรียนการสอนในสถานศึกษา	-เครื่องคอมพิวเตอร์ จำนวน ๓ ชุด -เครื่องพิมพ์ Laser สี จำนวน ๓ เครื่อง	๗๕,๐๐๐	-	-	-	จำนวนชุด/ เครื่อง	-เพื่อเพิ่มประสิทธิภาพในการทำงานของครูและบุคลากรทางการศึกษา	กองการศึกษา
๓๐	โครงการธนาคารขยะรีไซเคิล	-เพื่อเป็นการปลูกฝังวินัยให้เด็ก รักความสะอาด	-จำนวนนักเรียน ๒๔๐ ร.ร.อนุบาลฯ	๑๐,๐๐๐	๑๐,๐๐๐	๑๐,๐๐๐	๑๐,๐๐๐	จำนวนเด็กนักเรียน	-ร้อยละ ๘๐ ของเด็กมีวินัยในการทิ้งขยะและรักความสะอาด	กองการศึกษา
๓๑	โครงการแนะแนวการศึกษา	-เพื่อให้เด็ก ร.ร.อนุบาลฯได้รับความรู้ให้เหมาะสมกับวัย	- เด็กนักเรียน จำนวน ๒๔๐ คน	๕,๐๐๐	๕,๐๐๐	๕,๐๐๐	๕,๐๐๐	จำนวนเด็กนักเรียน	-ร้อยละ ๘๐ ของเด็กได้รับความรู้ให้เหมาะสมกับวัย	กองการศึกษา

ก. ยุทธศาสตร์จังหวัดที่ ๑ การพัฒนาและส่งเสริมการท่องเที่ยว ,และยุทธศาสตร์จังหวัดที่ ๔ การพัฒนาสังคมและคุณภาพชีวิตเพื่อสร้างสุขอย่างยั่งยืน

ข. ยุทธศาสตร์การพัฒนาขององค์กรปกครองส่วนท้องถิ่นในเขตจังหวัด การพัฒนาทรัพยากรมนุษย์ และการพัฒนาและส่งเสริมการท่องเที่ยว

๔. ยุทธศาสตร์แผนยุทธศาสตร์การพัฒนาการศึกษา ภูมิปัญญาและวัฒนธรรมท้องถิ่น

๔.๑ แผนงานการพัฒนาการศึกษาในระบบและนอกระบบ

ที่	โครงการ	วัตถุประสงค์	เป้าหมาย (ผลผลิตของโครงการ)	งบประมาณและที่มา				ตัวชี้วัด (KPI)	ผลลัพธ์ ที่คาดว่าจะได้รับ	หน่วยงานที่ รับผิดชอบ
				ปี ๒๕๖๑ (บาท)	ปี ๒๕๖๒ (บาท)	ปี ๒๕๖๓ (บาท)	ปี ๒๕๖๔ (บาท)			
๓๒	โครงการโรงเรียน ส่งเสริมสุขภาพ	-เพื่อให้เด็ก ร.ร.อนุบาลฯและ ศูนย์พัฒนาเด็กเล็ก ๑,๒ มี สุขภาพอนามัยที่สมบูรณ์	- เด็กนักเรียนโรงเรียน อนุบาลฯ และศูนย์ พัฒนาเด็กเล็ก ๑,๒	๕,๐๐๐	๕,๐๐๐	๕,๐๐๐	๕,๐๐๐	ร้อยละ ของเด็ก นักเรียน	-ร้อยละ ๘๐ ของ เด็กมีสุขภาพ อนามัยที่สมบูรณ์	กอง การศึกษา
๓๓	โครงการเศรษฐกิจ พอเพียง	-เพื่อให้เด็กได้รับความรู้เรื่อง เศรษฐกิจพอเพียง และมี แหล่งเรียนรู้ที่หลากหลาย เช่นการเลี้ยงสัตว์ การปลูกพืช เป็นต้น รวมถึงการปรับปรุง เรือนเพาะชำ ฯลฯ	- เด็กนักเรียนโรงเรียน อนุบาลฯ และศูนย์ พัฒนาเด็กเล็ก ๑,๒	๑๐๐,๐๐๐	๗๐,๐๐๐	๗๐,๐๐๐	๗๐,๐๐๐	ร้อยละ ของเด็ก นักเรียน	-ร้อยละ ๘๐ ของ เด็กได้รับความรู้ เรื่องเศรษฐกิจ พอเพียง	กอง การศึกษา
๓๔	โครงการขุดเจาะน้ำ บาดาลและวางท่อ ระบายน้ำโรงเรียน	-เพื่อให้ ร.ร.อนุบาลฯ มีน้ำใช้อย่างพอเพียง	- ร.ร.อนุบาลฯ ๑ แห่ง	๗๐,๐๐๐	-	-	-	จำนวน แห่ง	-โรงเรียนมีน้ำใช้ อย่างพอเพียง	กอง การศึกษา
๓๕	โครงการจัดซื้อ กลอง	-เพื่อส่งเสริมพัฒนาการของ เด็กทั้ง ๔ ด้าน ในร.ร.อนุบาลฯ และศูนย์พัฒนาเด็กเล็ก ๑,๒	-เพื่อซื้อกลองยี่ห้อยามา ยี่ห้อ ราคาตัวละ ๔,๕๐๐ บาท จำนวน ๒ตัว	๙,๐๐๐	-	-	-	จำนวนตัว	-ร้อยละ ๘๐ ของ เด็กมีพัฒนาการ ๔ ด้าน	กอง การศึกษา

ก. ยุทธศาสตร์จังหวัดที่ ๑ การพัฒนาและส่งเสริมการท่องเที่ยว ,และยุทธศาสตร์จังหวัดที่ ๔ การพัฒนาสังคมและคุณภาพชีวิตเพื่อสร้างสุขอย่างยั่งยืน

ข. ยุทธศาสตร์การพัฒนาขององค์กรปกครองส่วนท้องถิ่นในเขตจังหวัด การพัฒนาทรัพยากรมนุษย์ และการพัฒนาและส่งเสริมการท่องเที่ยว

๔. ยุทธศาสตร์แผนยุทธศาสตร์การพัฒนาการศึกษา ภูมิปัญญาและวัฒนธรรมท้องถิ่น

๔.๑ แผนงานการพัฒนาการศึกษาในระบบและนอกระบบ

ที่	โครงการ	วัตถุประสงค์	เป้าหมาย (ผลผลิตของโครงการ)	งบประมาณและที่มา				ตัวชี้วัด วัด (KPI)	ผลลัพธ์ ที่คาดว่าจะได้รับ	หน่วยงานที่ รับผิดชอบ
				ปี ๒๕๖๑ (บาท)	ปี ๒๕๖๒ (บาท)	ปี ๒๕๖๓ (บาท)	ปี ๒๕๖๔ (บาท)			
๓๖	โครงการจัดทำเว็บไซต์และจัดทำป้ายนิเทศเพื่อประชาสัมพันธ์โรงเรียน	-เพื่อให้ครูและบุคลากรสามารถนำข้อมูลจากอินเทอร์เน็ตมาเป็นสื่อในการจัดการเรียนการสอนและได้ประชาสัมพันธ์งานกิจการของโรงเรียนและศูนย์พัฒนาเด็กเล็ก ๑,๒	- เพื่อนำข้อมูลมาใช้เป็นสื่อในการเรียนการสอนของคุณครู รวมถึงได้ประชาสัมพันธ์งานกิจการต่างๆ ของโรงเรียนอนุบาลฯ และศูนย์พัฒนาเด็กเล็ก ๑,๒	๑๕,๐๐๐	๑๕,๐๐๐	๑๕,๐๐๐	๑๕,๐๐๐	มีสื่อประชาสัมพันธ์ที่มีประสิทธิภาพมากยิ่งขึ้น	-เพื่อประชาสัมพันธ์งานกิจการต่างๆ ของโรงเรียนอนุบาลฯ และศูนย์พัฒนาเด็กเล็ก ๑,๒ รวมถึงคุณครูและบุคลากรของโรงเรียนได้มีสื่อความรู้เพิ่มมากขึ้น	กองการศึกษา
๓๗	โครงการแข่งขันมหกรรมระดับท้องถิ่น ระดับภาค และระดับประเทศ	-เพื่อให้ครู บุคลากรและเด็กนักเรียนเพิ่มพูนความรู้	- เด็กรร.อนุบาลฯและศูนย์ฯ ๑,๒ ครูและบุคลากร รร.อนุบาลฯ และศูนย์ฯ ๑,๒	๑๐๐,๐๐๐	๑๐๐,๐๐๐	๑๐๐,๐๐๐	๑๐๐,๐๐๐	ครูและเด็กนักเรียนมีทักษะด้านวิชาการ	-ร้อยละ ๘๐ ของเด็กครูและบุคลากรได้เพิ่มพูนความรู้	กองการศึกษา
๓๘	โครงการจัดทำการเรียนรู้ BBL (ปรับปรุงสวน)	-เพื่อให้ครู บุคลากรและเด็กเพิ่มพูนความรู้	- นักเรียนที่เข้าเรียนศูนย์ ๑,๒ จำนวน ๒๐๐ คน	๒๐,๐๐๐	๒๐,๐๐๐	๒๐,๐๐๐	๒๐,๐๐๐	จำนวนเด็กนักเรียน	-ร้อยละ ๗๐ ของเด็กครูและบุคลากรได้เพิ่มพูนความรู้	กองการศึกษา

ก. ยุทธศาสตร์จังหวัดที่๑ การพัฒนาและส่งเสริมการท่องเที่ยว ,และยุทธศาสตร์จังหวัดที่ ๔ การพัฒนาสังคมและคุณภาพชีวิตเพื่อสร้างสุขอย่างยั่งยืน

ข. ยุทธศาสตร์การพัฒนาขององค์กรปกครองส่วนท้องถิ่นในเขตจังหวัด การพัฒนาทรัพยากรมนุษย์ และการพัฒนาและส่งเสริมการท่องเที่ยว

๔. ยุทธศาสตร์แผนยุทธศาสตร์การพัฒนาศึกษา ภูมิปัญญาและวัฒนธรรมท้องถิ่น

๔.๑ แผนงานการพัฒนาการศึกษาในระบบและนอกระบบ

ที่	โครงการ	วัตถุประสงค์	เป้าหมาย (ผลผลิตของ โครงการ)	งบประมาณและที่มา				ตัวชี้ วัด (KPI)	ผลลัพธ์ ที่คาดว่าจะได้รับ	หน่วยงานที่ รับผิดชอบ
				ปี ๒๕๖๑ (บาท)	ปี ๒๕๖๒ (บาท)	ปี ๒๕๖๓ (บาท)	ปี ๒๕๖๔ (บาท)			
๓๙	โครงการจ้างเหมา ทำความสะอาด รร.อนุบาลฯและศูนย์ พัฒนาเด็กเล็ก ๑,๒	-เพื่อจ้างเหมาทำ ความสะอาด รร.อนุบาลฯและ ศูนย์พัฒนาเด็ก เล็ก ๑๒	- เพื่อความสะอาดและ เป็นระเบียบเรียบร้อย ของ รร.อนุบาลและ ศูนย์พัฒนาเด็กเล็ก ๑,๒ จำนวน ๑๖ คน	๑,๔๙๖,๐๐๐	๑,๔๙๖,๐๐๐	๑,๔๙๖,๐๐๐	๑,๔๙๖,๐๐๐	จำนวน บุคลากร	-ศูนย์ ทั้ง๒ แห่ง และรร.อนุบาลฯ มีความสะอาด เรียบร้อย	กอง การศึกษา
๔๐	โครงการผลิตและพัฒนา สื่อปลอดภัยและสื่อการ เรียนการสอนโดยการ มีส่วนร่วมของหน่วยงาน ชุมชน และผู้ปกครอง	-เพื่อให้ครู บุคลากร ผู้ปกครอง และ เด็กเพิ่มพูน ความรู้และการมี ส่วนร่วม	- นักเรียนที่เข้าเรียนใน รร.อนุบาลฯ และศูนย์ พัฒนาเด็กเล็ก ๑,๒	๖๐,๐๐๐	๖๐,๐๐๐	๖๐,๐๐๐	๖๐,๐๐๐	ร้อยละ ของเด็ก นักเรียน	-ร้อยละ ๗๐ ของ เด็กครู ผู้ปกครอง และบุคลากรได้ เพิ่มพูนความรู้และ การมีส่วนร่วม	กอง การศึกษา
๔๑	โครงการพัฒนาสมอง ด้วยเกลือไอโอดีน ของเด็ก	-เพื่อให้เด็กได้รับ การพัฒนาครบ ทั้ง ๔ ด้าน	- นักเรียนที่เข้าเรียน ในรร.อนุบาลฯ และ ศูนย์พัฒนาเด็กเล็ก ๑,๒	๒,๐๐๐	๒,๐๐๐	๒,๐๐๐	๒,๐๐๐	ร้อยละ ของเด็ก นักเรียน	-ร้อยละ ๘๐ ของ เด็กได้รับการ พัฒนาครบ ทั้ง ๔ ด้าน	กอง การศึกษา

ก. ยุทธศาสตร์จังหวัดที่ ๑ การพัฒนาและส่งเสริมการท่องเที่ยว ,และยุทธศาสตร์จังหวัดที่ ๔ การพัฒนาสังคมและคุณภาพชีวิตเพื่อสร้างสุขอย่างยั่งยืน

ข. ยุทธศาสตร์การพัฒนาขององค์กรปกครองส่วนท้องถิ่นในเขตจังหวัด การพัฒนาทรัพยากรมนุษย์ และการพัฒนาและส่งเสริมการท่องเที่ยว

๔. ยุทธศาสตร์แผนยุทธศาสตร์การพัฒนาการศึกษา ภูมิปัญญาและวัฒนธรรมท้องถิ่น

๔.๑ แผนงานการพัฒนาการศึกษาในระบบและนอกระบบ

ที่	โครงการ	วัตถุประสงค์	เป้าหมาย (ผลผลิตของ โครงการ)	งบประมาณและที่มา				ตัวชี้วัด (KPI)	ผลลัพธ์ ที่คาดว่าจะได้รับ	หน่วยงาน ที่ รับผิดชอบ
				ปี ๒๕๖๑ (บาท)	ปี ๒๕๖๒ (บาท)	ปี ๒๕๖๓ (บาท)	ปี ๒๕๖๔ (บาท)			
๔๒	โครงการแข่งขันกีฬา เครือข่ายเด็กปฐมวัย/ เครือข่ายพระธาตุพนม	-เพื่อส่งเสริมให้เด็กมี สุขภาพร่างกายแข็งแรง	- นักเรียนที่เข้าเรียน รร.อนุบาลฯและศูนย์ พัฒนาเด็กเล็ก ๑,๒	๑๕,๐๐๐	๑๕,๐๐๐	๑๕,๐๐๐	๑๕,๐๐๐	ร้อยละของ เด็กนักเรียน	-ร้อยละ ๘๐ ของเด็ก มีสุขภาพร่างกาย แข็งแรง	กอง การศึกษา
๔๓	โครงการจัดซื้อครุภัณฑ์ โฆษณาและเผยแพร่	-เพื่อให้เด็กได้มีสื่อการ เรียนการสอนอย่าง เพียงพอ	- เพื่อจัดซื้อสื่อและ วัสดุทางการศึกษา	๓๐๐,๐๐๐	-	-	-	เด็กนักเรียน ได้รับความรู้ เพิ่มขึ้น	-ร้อยละ ๘๐ ของเด็ก ได้มีสื่อการเรียนการ สอนที่เพียงพอ	กอง การศึกษา
๔๔	โครงการพัฒนา ศักยภาพครูและ บุคลากรทางการศึกษา	-เพื่อพัฒนาครูและ บุคลากรทางการศึกษา ให้มีความรู้เรื่องการจัด การศึกษาให้เหมาะสม และสอดคล้องกับ ท้องถิ่น	- ครูและบุคลากร ทางการศึกษาของรร.อ นุบาลฯ และศูนย์ พัฒนาเด็กเล็ก ๑,๒	๑๐๐,๐๐๐	๑๐๐,๐๐๐	๑๐๐,๐๐๐	๑๐๐,๐๐๐	ร้อยละของ บุคลากร	-ร้อยละ ๘๐ ของครู และบุคลากรได้มี ความรู้ความเข้าใจใน การจัดการศึกษาที่ เหมาะสม	กอง การศึกษา
๔๕	จัดซื้อเครื่องแต่งกาย	-เพื่อให้เด็กมีชุดนักเรียน ตามเกณฑ์มาตรฐาน	- นักเรียนที่เข้าเรียน ในรร.อนุบาลและศูนย์ พัฒนาเด็กเล็ก ๑,๒	๕๐,๐๐๐	๕๐,๐๐๐	๕๐,๐๐๐	๕๐,๐๐๐	จำนวนเด็ก นักเรียน	-เด็กได้มีชุดนักเรียน ตามเกณฑ์มาตรฐาน	กอง การศึกษา

ก. ยุทธศาสตร์จังหวัดที่ ๑ การพัฒนาและส่งเสริมการท่องเที่ยว ,และยุทธศาสตร์จังหวัดที่ ๔ การพัฒนาสังคมและคุณภาพชีวิตเพื่อสร้างสุขอย่างยั่งยืน

ข. ยุทธศาสตร์การพัฒนาขององค์กรปกครองส่วนท้องถิ่นในเขตจังหวัด การพัฒนาทรัพยากรมนุษย์ และการพัฒนาและส่งเสริมการท่องเที่ยว

๔. ยุทธศาสตร์แผนยุทธศาสตร์การพัฒนาการศึกษา ภูมิปัญญาและวัฒนธรรมท้องถิ่น

๔.๑ แผนงานการพัฒนาการศึกษาในระบบและนอกระบบ

ที่	โครงการ	วัตถุประสงค์	เป้าหมาย (ผลผลิตของโครงการ)	งบประมาณและที่มา				ตัวชี้ วัด (KPI)	ผลลัพธ์ ที่คาดว่าจะได้รับ	หน่วยงานที่ รับผิดชอบ
				ปี ๒๕๖๑ (บาท)	ปี ๒๕๖๒ (บาท)	ปี ๒๕๖๓ (บาท)	ปี ๒๕๖๔ (บาท)			
๔๖	โครงการเข้าสู่การ ประกันคุณภาพการจั ดการศึกษา	-เพื่อให้ได้รับการประกัน คุณภาพ	- นักเรียนที่เข้าเรียนศูนย์ ๑,๒ จำนวน ๒๒๐ คน	๑๐,๐๐๐	๑๐,๐๐๐	๑๐,๐๐๐	๑๐,๐๐๐	จำนวน เด็ก นักเรียน	-ศพด.ผ่านการเกณฑ์ การประเมินและ ได้รับการประเมิน	กอง การศึกษา
๔๗	โครงการจัดซื้อเครื่อง เล่นสนามสำหรับเด็ก ศูนย์พัฒนาเด็กเล็ก ๑,๒	-เพื่อให้มีพัฒนาการใน การเรียนรู้ทั้งร่างกาย จิตใจ และสติปัญญา	- นักเรียนที่เข้าเรียนศูนย์ ๑,๒ จำนวน ๒๒๐ คน	๑๕๐,๐๐๐	-	-	-	จำนวน เด็ก นักเรียน	-นักเรียนได้สถานที่ ออกกำลังกาย กลางแจ้งและทำ กิจกรรม	กอง การศึกษา
๔๘	โครงการอบรมจัดทำ แผนการจัด ประสบการณ์และผลิต สื่อสำหรับเด็กปฐมวัย	-เพื่อให้เขียนแผนการจัด ประสบการณ์ไปทาง เดียวกัน	- ครู ศพด. ๑,๒ จำนวน ๒๐ คน	๑๐,๐๐๐	๑๐,๐๐๐	๑๐,๐๐๐	๑๐,๐๐๐	จำนวน บุคลากร	ครูมีเครื่องมือในการ จัดประสบการณ์ที่ เหมาะสมกับเด็ก ปฐมวัย	กอง การศึกษา
๔๙	โครงการอบรมและ ปรับปรุงหลักสูตร สถานศึกษาท้องถิ่น	-เพื่อให้ครูและบุคลากรมี ความรู้ด้านการจัดทำ หลักสูตรสถานศึกษา	- จำนวน ครูและ บุคลากร ๒๐ คน	๒๐,๐๐๐	๒๐,๐๐๐	๒๐,๐๐๐	๒๐,๐๐๐	จำนวน บุคลากร	-ครูและบุคลากรมี ความรู้ด้านการจัดทำ หลักสูตรสถานศึกษา	กอง การศึกษา

ก. ยุทธศาสตร์จังหวัดที่๑ การพัฒนาและส่งเสริมการท่องเที่ยว ,และยุทธศาสตร์จังหวัดที่ ๔ การพัฒนาสังคมและคุณภาพชีวิตเพื่อสร้างสุขอย่างยั่งยืน

ข. ยุทธศาสตร์การพัฒนาขององค์กรปกครองส่วนท้องถิ่นในเขตจังหวัด การพัฒนาทรัพยากรมนุษย์ และการพัฒนาและส่งเสริมการท่องเที่ยว

๔. ยุทธศาสตร์แผนยุทธศาสตร์การพัฒนาการศึกษา ภูมิปัญญาและวัฒนธรรมท้องถิ่น

๔.๑ แผนงานการพัฒนาการศึกษาในระบบและนอกระบบ

ที่	โครงการ	วัตถุประสงค์	เป้าหมาย (ผลผลิตของโครงการ)	งบประมาณและที่มา				ตัวชี้วัด (KPI)	ผลลัพธ์ ที่คาดว่าจะได้รับ	หน่วยงาน ที่ รับผิดชอบ
				ปี ๒๕๖๑ (บาท)	ปี ๒๕๖๒ (บาท)	ปี ๒๕๖๓ (บาท)	ปี ๒๕๖๔ (บาท)			
๕๐	โครงการจัดทำวิจัย ในชั้นเรียน	-เพื่อให้ครูและบุคลากร ทราบถึงวิธีการจัดทำวิจัยใน ชั้นเรียน	- จำนวน ครูและ บุคลากร ๒๐ คน ในรร.อนุบาลฯและศูนย์ พัฒนาเด็กเล็ก ๑,๒	๑๐,๐๐๐	๑๐,๐๐๐	๑๐,๐๐๐	๑๐,๐๐๐	จำนวน บุคลากร	-เพื่อให้ครูและ บุคลากรทราบถึง พฤติกรรมของ ผู้เรียน	กอง การศึกษา
๕๑	โครงการส่งเสริม ศักยภาพครูบุคลากรและ เด็กนักเรียน ให้มีคุณธรรมจริยธรรม	-เพื่อส่งเสริมให้ครู,บุคลากร และเด็กนักเรียนมีคุณธรรม จริยธรรม	- จำนวน ครู,บุคลากร และเด็กนักเรียนใน รร.อนุบาลฯ และศูนย์ พัฒนาเด็กเล็ก ๑,๒	๒๒,๐๐๐	๒๐,๐๐๐	๒๐,๐๐๐	๒๐,๐๐๐	จำนวน บุคลากร	-ครูและบุคลากร มีคุณธรรม จริยธรรม	กอง การศึกษา
๕๒	โครงการปรับปรุง ต่อ เติมและซ่อมแซมทั้ง ภายในและภายนอก อาคารทั้งหมดของรร. อนุบาลฯและศูนย์พัฒนา เด็กเล็ก ๑,๒	-เพื่อปรับปรุงต่อเติมและ ซ่อมแซมอาคารเรียน ห้องเรียน ห้องน้ำ ห้องครัว ที่แปร่งฟันเด็กนักเรียน เสา ธง กั้นสาดอาคาร สนามเด็ก เล่น รั้วโรงเรียน ฯลฯ	-รร.อนุบาลฯและศูนย์ พัฒนาเด็กเล็ก ๑,๒	๕๐๐,๐๐๐	๕๐๐,๐๐๐	-	-	จำนวน แห่ง	-ศูนย์พัฒนาเด็ก เล็กทั้ง ๒ ศูนย์มี ความมั่นคง แข็งแรงและ ปลอดภัย ฯลฯ	กอง การศึกษา

ก. ยุทธศาสตร์จังหวัดที่๑ การพัฒนาและส่งเสริมการท่องเที่ยว ,และยุทธศาสตร์จังหวัดที่ ๔ การพัฒนาสังคมและคุณภาพชีวิตเพื่อสร้างสุขอย่างยั่งยืน

ข. ยุทธศาสตร์การพัฒนาขององค์กรปกครองส่วนท้องถิ่นในเขตจังหวัด การพัฒนาทรัพยากรมนุษย์ และการพัฒนาและส่งเสริมการท่องเที่ยว

๔. ยุทธศาสตร์แผนยุทธศาสตร์การพัฒนาการศึกษา ภูมิปัญญาและวัฒนธรรมท้องถิ่น

๔.๑ แผนงานการพัฒนาการศึกษาในระบบและนอกระบบ

ที่	โครงการ	วัตถุประสงค์	เป้าหมาย (ผลผลิตของ โครงการ)	งบประมาณและที่มา				ตัวชี้วัด (KPI)	ผลลัพธ์ ที่คาดว่าจะได้รับ	หน่วยงานที่ รับผิดชอบ
				ปี ๒๕๖๑ (บาท)	ปี ๒๕๖๒ (บาท)	ปี ๒๕๖๓ (บาท)	ปี ๒๕๖๔ (บาท)			
๕๓	โครงการปรับปรุงภูมิทัศน์อนุรักษ์และพัฒนารักษาสีงแวดล้อมของศูนย์และชุมชน	-เพื่อให้ศูนย์พัฒนาเด็กเล็กมีภูมิทัศน์ที่เหมาะสม	- ศูนย์พัฒนาเด็กเล็ก ๑, ๒	๕๐,๐๐๐	๕๐,๐๐๐	๕๐,๐๐๐	๕๐,๐๐๐	จำนวนแห่ง	-ร้อยละ ๘๐ รอบๆศูนย์มีภูมิทัศน์ดีขึ้น	กองการศึกษา
๕๔	โครงการจ้างเหมาพี่เลี้ยงเด็กรร.อนุบาลฯ และศูนย์พัฒนาเด็กเล็ก ๑,๒	-เพื่อจ้างเหมาพี่เลี้ยงเด็กรร.อนุบาลฯ และศูนย์พัฒนาเด็กเล็ก ๑,๒	- เพื่อจะได้มีพี่เลี้ยงเด็กไว้คอยดูแลเด็กนักเรียนจำนวน ๑๓ คน	๑,๒๔๒,๐๐๐	๑,๒๔๒,๐๐๐	๑,๒๔๒,๐๐๐	๑,๒๔๒,๐๐๐	จำนวนบุคลากร	-เด็กได้รับการดูแลอย่างทั่วถึง	กองการศึกษา

ก. ยุทธศาสตร์จังหวัดที่๑ การพัฒนาและส่งเสริมการท่องเที่ยว ,และยุทธศาสตร์จังหวัดที่ ๔ การพัฒนาสังคมและคุณภาพชีวิตเพื่อสร้างสุขอย่างยั่งยืน

ข. ยุทธศาสตร์การพัฒนาขององค์กรปกครองส่วนท้องถิ่นในเขตจังหวัด การพัฒนาทรัพยากรมนุษย์ และการพัฒนาและส่งเสริมการท่องเที่ยว

๔. ยุทธศาสตร์แผนยุทธศาสตร์การพัฒนาการศึกษา ภูมิปัญญาและวัฒนธรรมท้องถิ่น

๔.๒ แผนงานการพัฒนาภูมิปัญญา ศิลปวัฒนธรรมและประเพณีท้องถิ่น

ที่	โครงการ	วัตถุประสงค์	เป้าหมาย (ผลผลิตของ โครงการ)	งบประมาณและที่มา				ตัวชี้วัด (KPI)	ผลลัพธ์ ที่คาดว่าจะได้รับ	หน่วยงานที่ รับผิดชอบ
				ปี ๒๕๖๑ (บาท)	ปี ๒๕๖๒ (บาท)	ปี ๒๕๖๓ (บาท)	ปี ๒๕๖๔ (บาท)			
๑	ทำบุญไหว้พระ ๑ วัน ๙ วัด	-เพื่อให้เด็ก, เยาวชน และประชาชน ปลูก จิตสำนึกที่ดี	- เด็ก, เยาวชนและ ประชาชนในเขต เทศบาล	๓๐,๐๐๐	๓๐,๐๐๐	๓๐,๐๐๐	๓๐,๐๐๐	ร้อยละ ของ ผู้เข้าร่วม ทำบุญ	-ร้อยละ ๘๐ เด็ก, เยาวชนและประชาชน มีจิตสำนึกที่ดีขึ้น	กอง การศึกษา
๒	ทอดผ้าป่า มหาสงกรานต์ สองฝั่งโขง	- เพื่อให้เด็ก, เยาวชน ประชาชน อนุรักษ์ ประเพณี ไทยสืบต่อไป	- เพื่อให้ประชาชนได้ ร่วมทำบุญ เพื่อทอด ถวายพระธาตุของทั้ง ๒ ประเทศ	๓๐,๐๐๐	๓๐,๐๐๐	๓๐,๐๐๐	๓๐,๐๐๐	ร้อยละ ของ ผู้เข้าร่วม ทำบุญ	-ร้อยละ ๘๐ เด็ก, เยาวชน,ประชาชน ได้ สืบสานประเพณีไทย เพิ่มมากขึ้น	กอง การศึกษา
๓	จัดงานประเพณีวันขึ้น ปีใหม่	- เพื่อให้เด็ก, เยาวชน ประชาชน อนุรักษ์ ประเพณี ไทยสืบทอด ต่อไป	- เด็ก, เยาวชน , ประชาชน ในเขต เทศบาล	๑๐๐,๐๐๐	๑๐๐,๐๐๐	๑๐๐,๐๐๐	๑๐๐,๐๐๐	ร้อยละ ของ ผู้เข้าร่วม งาน	-ร้อยละ ๘๐เด็ก, เยาวชน,ประชาชน ได้ สืบสานประเพณีไทย เพิ่มมากขึ้น	กอง การศึกษา
๔	จัดงานประเพณี สงกรานต์	- เพื่อให้เด็ก, เยาวชน ประชาชน อนุรักษ์ ประเพณี ไทยสืบต่อไป	- เด็ก, เยาวชน , ประชาชน ในเขต เทศบาล	๗๐,๐๐๐	๗๐,๐๐๐	๗๐,๐๐๐	๗๐,๐๐๐	ร้อยละ ของ ผู้เข้าร่วม งาน	-ร้อยละ ๘๐ เด็ก, เยาวชน,ประชาชน ได้ สืบสานประเพณีไทย เพิ่มมากขึ้น	กอง การศึกษา

ก. ยุทธศาสตร์จังหวัดที่ ๑ การพัฒนาและส่งเสริมการท่องเที่ยว ,และยุทธศาสตร์จังหวัดที่ ๔ การพัฒนาสังคมและคุณภาพชีวิตเพื่อสร้างสุขอย่างยั่งยืน

ข. ยุทธศาสตร์การพัฒนาขององค์กรปกครองส่วนท้องถิ่นในเขตจังหวัด การพัฒนาทรัพยากรมนุษย์ และการพัฒนาและส่งเสริมการท่องเที่ยว

๔. ยุทธศาสตร์แผนยุทธศาสตร์การพัฒนาการศึกษา ภูมิปัญญาและวัฒนธรรมท้องถิ่น

๔.๒ แผนงานการพัฒนาภูมิปัญญา ศิลปวัฒนธรรมและประเพณีท้องถิ่น

ที่	โครงการ	วัตถุประสงค์	เป้าหมาย (ผลผลิตของ โครงการ)	งบประมาณและที่มา				ตัวชี้วัด (KPI)	ผลลัพธ์ ที่คาดว่าจะได้รับ	หน่วยงานที่ รับผิดชอบ
				ปี ๒๕๖๑ (บาท)	ปี ๒๕๖๒ (บาท)	ปี ๒๕๖๓ (บาท)	ปี ๒๕๖๔ (บาท)			
๕	โครงการเข้าวัด เสวนาธรรมช่วง เทศกาลเข้าพรรษา	-เพื่อให้คณะผู้บริหาร พนักงาน ลูกจ้าง มีจิตสำนึก ในการอนุรักษ์ พระพุทธศาสนา	-จำนวนคณะ ผู้บริหาร,พนักงาน, พนักงานจ้าง	๓๐,๐๐๐	๓๐,๐๐๐	๓๐,๐๐๐	๓๐,๐๐๐	ร้อยละ ของ ผู้เข้าร่วม งาน	-ร้อยละ ๘๐ ของ พนักงานและพนักงาน จ้างมีคุณธรรม จริยธรรม เพิ่มมากขึ้น	กอง การศึกษา
๖	โครงการท่องเที่ยววิถี ไทย วิถีพุทธ บูชา องค์พระธาตุพนม ตัก บาตรวันพระสวณะ	-เพื่อเป็นการส่งเสริมการ ท่องเที่ยวให้อำเภอธาตุพนม และประชาชนในเขตมีความ รับผิดชอบมากขึ้น	-จำนวนประชาชนใน เขตอำเภอธาตุพนม เข้าวัดในวันพระ สวณะ	๑๐๐,๐๐๐	๑๐๐,๐๐๐	๑๐๐,๐๐๐	๑๐๐,๐๐๐	ร้อยละ ของ ผู้เข้าร่วม งาน	-ร้อยละ ๘๐ ของ ประชาชนได้ทำบุญ และมีจำนวน นักท่องเที่ยว เพิ่มมากขึ้น	กอง การศึกษา
๗	โครงการจัดงาน วันท้องถิ่นไทย	- เพื่อให้คณะผู้บริหารและ พนักงานตลอดจนประชาชน ได้นำคุณธรรม จริยธรรม มาใช้ในการดำรงชีวิต.	- คณะผู้บริหาร, พนักงาน, พนักงานจ้าง	๓๐,๐๐๐	๓๐,๐๐๐	๓๐,๐๐๐	๓๐,๐๐๐	ร้อยละ ของ ผู้เข้าร่วม งาน	- ร้อยละ ๘๐ ผู้บริหาร พนักงาน ประชาชน ได้สืบสานประเพณี เพิ่มมากขึ้น	กอง การศึกษา
๘	โครงการบวชชี พรหมณ์	- เพื่อให้คณะผู้บริหาร, พนักงานตลอดจนประชาชน ได้นำคุณธรรมจริยธรรมมา ใช้ในการดำรงชีวิต	- คณะผู้บริหาร, พนักงาน, พนักงานจ้าง	๕๐,๐๐๐	๕๐,๐๐๐	๕๐,๐๐๐	๕๐,๐๐๐	ร้อยละ ของ ผู้เข้าร่วม งาน	-ร้อยละ ๘๐ เด็ก, เยาวชน,ประชาชน ได้สืบสานประเพณีไทย เพิ่มมากขึ้น	กอง การศึกษา

ก. ยุทธศาสตร์จังหวัดที่๑ การพัฒนาและส่งเสริมการท่องเที่ยว ,และยุทธศาสตร์จังหวัดที่ ๔ การพัฒนาสังคมและคุณภาพชีวิตเพื่อสร้างสุขอย่างยั่งยืน

ข. ยุทธศาสตร์การพัฒนาขององค์กรปกครองส่วนท้องถิ่นในเขตจังหวัด การพัฒนาทรัพยากรมนุษย์ และการพัฒนาและส่งเสริมการท่องเที่ยว

๔. ยุทธศาสตร์แผนยุทธศาสตร์การพัฒนาการศึกษา ภูมิปัญญาและวัฒนธรรมท้องถิ่น

๔.๒ แผนงานการพัฒนาภูมิปัญญา ศิลปวัฒนธรรมและประเพณีท้องถิ่น

ที่	โครงการ	วัตถุประสงค์	เป้าหมาย (ผลผลิตของ โครงการ)	งบประมาณและที่มา				ตัวชี้วัด (KPI)	ผลลัพธ์ ที่คาดว่าจะได้รับ	หน่วยงานที่ รับผิดชอบ
				ปี ๒๕๖๑ (บาท)	ปี ๒๕๖๒ (บาท)	ปี ๒๕๖๓ (บาท)	ปี ๒๕๖๔ (บาท)			
๙	โครงการธรรมะ สัญจรช่วงเทศกาล เข้าพรรษา	- เพื่อให้เด็ก เยาวชน และ ประชาชน ปฏิบัติดีปฏิบัติ งาม	- เด็ก เยาวชน , ประชาชน ในเขต เทศบาล	๘๐,๐๐๐	๘๐,๐๐๐	๘๐,๐๐๐	๘๐,๐๐๐	ร้อยละของ ผู้เข้าร่วม งาน	- ร้อยละ ๘๐ เด็ก เยาวชนและประชาชน มีจิตสำนึกที่ดีขึ้น	กอง การศึกษา
๑๐	จัดงานพิธีแห่ ธงพระราชทาน	- เพื่อให้เด็ก เยาวชน และ ประชาชน อนุรักษ์ประเพณี ไทยสืบต่อไป	- เด็ก เยาวชน และประชาชนใน เขตเทศบาล	๑๐๐,๐๐๐	๑๐๐,๐๐๐	๑๐๐,๐๐๐	๑๐๐,๐๐๐	ร้อยละของ ผู้เข้าร่วม งาน	- ร้อยละ ๘๐ เด็ก เยาวชน และประชาชน ได้สืบสานประเพณีไทย เพิ่มมากขึ้น	กอง การศึกษา
๑๑	จัดงานประเพณีแห่ เทียนเข้าพรรษา	- เพื่อให้เด็ก เยาวชน และ ประชาชน อนุรักษ์ประเพณี ไทยสืบต่อไป	- เด็ก เยาวชน และประชาชนใน เขตเทศบาล	๖๐๐,๐๐๐	๖๐๐,๐๐๐	๖๐๐,๐๐๐	๖๐๐,๐๐๐	ร้อยละของ ผู้เข้าร่วม งาน	- ร้อยละ ๘๐ เด็ก เยาวชน และประชาชน ได้สืบสานประเพณีไทย เพิ่มมากขึ้น	กอง การศึกษา
๑๒	จัดงานประเพณี แข่งเรือยาว	- เพื่อให้เด็ก เยาวชน และ ประชาชน อนุรักษ์ประเพณี ไทยสืบต่อไป	- เด็ก เยาวชน และประชาชนใน เขตเทศบาล	๙๔๐,๐๐๐	๙๔๐,๐๐๐	๙๔๐,๐๐๐	๙๔๐,๐๐๐	ร้อยละของ ผู้เข้าร่วม งาน	- ร้อยละ ๘๐ เด็ก เยาวชน และประชาชน ได้สืบสานประเพณีไทย เพิ่มมากขึ้นและ ส่งเสริมการท่องเที่ยว เพิ่มรายได้ในท้องถิ่น	กอง การศึกษา

ก. ยุทธศาสตร์จังหวัดที่๑ การพัฒนาและส่งเสริมการท่องเที่ยว ,และยุทธศาสตร์จังหวัดที่ ๔ การพัฒนาสังคมและคุณภาพชีวิตเพื่อสร้างสุขอย่างยั่งยืน

ข. ยุทธศาสตร์การพัฒนาขององค์กรปกครองส่วนท้องถิ่นในเขตจังหวัด การพัฒนาทรัพยากรมนุษย์ และการพัฒนาและส่งเสริมการท่องเที่ยว

๔. ยุทธศาสตร์แผนยุทธศาสตร์การพัฒนาการศึกษา ภูมิปัญญาและวัฒนธรรมท้องถิ่น

๔.๒ แผนงานการพัฒนาภูมิปัญญา ศิลปวัฒนธรรมและประเพณีท้องถิ่น

ที่	โครงการ	วัตถุประสงค์	เป้าหมาย (ผลผลิตของ โครงการ)	งบประมาณและที่มา				ตัวชี้วัด (KPI)	ผลลัพธ์ ที่คาดว่าจะได้รับ	หน่วยงาน ที่ รับผิดชอบ
				ปี ๒๕๖๑ (บาท)	ปี ๒๕๖๒ (บาท)	ปี ๒๕๖๓ (บาท)	ปี ๒๕๖๔ (บาท)			
๑๓	จัดงานประเพณี ไหลเรือไฟโบราณ	- เพื่อให้เด็ก เยาวชน และ ประชาชน อนุรักษ์ ประเพณีไทยสืบทอดต่อไป	- เด็ก เยาวชน และ ประชาชนในเขต เทศบาล	๒๐๐,๐๐๐	๒๐๐,๐๐๐	๒๐๐,๐๐๐	๒๐๐,๐๐๐	ร้อยละของ ผู้เข้าร่วม งาน	- ร้อยละ ๘๐ เด็ก เยาวชน และประชาชนได้สืบสาน ประเพณีไทยเพิ่มมากขึ้น และส่งเสริมการท่องเที่ยว เพิ่มรายได้ในท้องถิ่น	กอง การศึกษา
๑๔	จัดงานประเพณี ลอยกระทง	- เพื่อให้เด็ก เยาวชน และประชาชน อนุรักษ์ประเพณีไทย สืบทอดต่อไป	- เด็ก เยาวชน และ ประชาชนในเขต เทศบาล	๙๔๕,๐๐๐	๙๔๕,๐๐๐	๙๔๕,๐๐๐	๙๔๕,๐๐๐	ร้อยละของ ผู้เข้าร่วม งาน	- ร้อยละ ๘๐ ๑.เด็ก เยาวชน และ ประชาชนได้สืบสาน ประเพณีไทยเพิ่มมากขึ้น ๒. ส่งเสริมการท่องเที่ยว และเพิ่มรายได้ในท้องถิ่น	กอง การศึกษา
๑๕	จัดงานรำลึก วันพระธาตุพนมล้ม	- เพื่อให้เด็ก เยาวชน และ ประชาชน อนุรักษ์ ประเพณีไทยสืบทอดต่อไป	- เด็ก เยาวชน และ ประชาชนในเขต เทศบาล	๑๐๐,๐๐๐	๑๐๐,๐๐๐	๑๐๐,๐๐๐	๑๐๐,๐๐๐	ร้อยละของ ผู้เข้าร่วม งาน	- ร้อยละ ๘๐ เด็ก เยาวชน และประชาชนได้สืบสาน ประเพณีไทยเพิ่มมากขึ้น	กอง การศึกษา
๑๖	แข่งขันกีฬาเชื่อม สัมพันธ์ชุมชน	- เพื่อให้เด็กและเยาวชน ประชาชนมีสุขภาพ แข็งแรง	- เด็ก เยาวชน และ ประชาชนในเขต เทศบาล	๑๐๐,๐๐๐	๑๐๐,๐๐๐	๑๐๐,๐๐๐	๑๐๐,๐๐๐	ร้อยละของ ผู้เข้าร่วม งาน	- ร้อยละ ๘๐ เด็ก,เยาวชน และประชาชนมีสุขภาพ แข็งแรง	กอง การศึกษา

ก. ยุทธศาสตร์จังหวัดที่ ๑ การพัฒนาและส่งเสริมการท่องเที่ยว ,และยุทธศาสตร์จังหวัดที่ ๔ การพัฒนาสังคมและคุณภาพชีวิตเพื่อสร้างสุขอย่างยั่งยืน

ข. ยุทธศาสตร์การพัฒนาขององค์กรปกครองส่วนท้องถิ่นในเขตจังหวัด การพัฒนาทรัพยากรมนุษย์ และการพัฒนาและส่งเสริมการท่องเที่ยว

๔. ยุทธศาสตร์แผนยุทธศาสตร์การพัฒนาการศึกษา ภูมิปัญญาและวัฒนธรรมท้องถิ่น

๔.๒ แผนงานการพัฒนาภูมิปัญญา ศิลปวัฒนธรรมและประเพณีท้องถิ่น

ที่	โครงการ	วัตถุประสงค์	เป้าหมาย (ผลผลิตของ โครงการ)	งบประมาณและที่มา				ตัวชี้วัด (KPI)	ผลลัพธ์ ที่คาดว่าจะได้รับ	หน่วยงานที่ รับผิดชอบ
				ปี ๒๕๖๑ (บาท)	ปี ๒๕๖๒ (บาท)	ปี ๒๕๖๓ (บาท)	ปี ๒๕๖๔ (บาท)			
๑๗	จัดงานพิธีรำบูชา พระธาตุพนม	- เพื่อให้เด็ก เยาวชน และ ประชาชน อนุรักษ์ประเพณี ไทยสืบทอดต่อไป	- เด็ก เยาวชน และประชาชน ในเขตเทศบาล	๔๑๐,๐๐๐	๔๑๐,๐๐๐	๔๑๐,๐๐๐	๔๑๐,๐๐๐	ร้อยละของ ผู้เข้าร่วมงาน	๑.ร้อยละ ๘๐ เด็ก เยาวชน และประชาชนได้ สืบสานประเพณีไทยเพิ่ม มากขึ้น ๒. ส่งเสริมการท่องเที่ยว และเพิ่มรายได้ในท้องถิ่น	กอง การศึกษา
๑๘	จัดงานประเพณี บุญมหาชาติ	- เพื่อให้เด็ก เยาวชน และ ประชาชน อนุรักษ์ประเพณี ไทยสืบทอดต่อไป	- เด็ก เยาวชน และประชาชน ในเขตเทศบาล	๑๔๐,๐๐๐	๑๔๐,๐๐๐	๑๔๐,๐๐๐	๑๔๐,๐๐๐	ร้อยละของ ผู้เข้าร่วมงาน	- ร้อยละ ๘๐ เด็ก เยาวชน และประชาชนได้สืบสาน ประเพณีไทยเพิ่มมากขึ้น	กอง การศึกษา
๑๙	โครงการแต่งกาย สุภาพ กราบไหว้ พระธาตุพนม	- เพื่อให้เด็ก เยาวชน และ ประชาชน อนุรักษ์ประเพณี ไทยสืบทอดต่อไป	- เด็ก เยาวชน และประชาชน ในเขตเทศบาล	๓๐,๐๐๐	๓๐,๐๐๐	๓๐,๐๐๐	๓๐,๐๐๐	ร้อยละของ ผู้เข้าร่วมงาน	- ร้อยละ ๘๐ เด็ก เยาวชน และประชาชนได้สืบสาน ประเพณีไทยเพิ่มมากขึ้น	กอง การศึกษา
๒๐	จัดงานรัฐพิธีและ วันสำคัญชาติ	- เพื่อดำรงสืบสานงานรัฐพิธี และวันสำคัญชาติ,มีความ ภาคภูมิใจในความเป็นไทย	-เด็ก เยาวชน ประชาชน ใน เขตเทศบาล	๑๕๐,๐๐๐	๑๕๐,๐๐๐	๑๕๐,๐๐๐	๑๕๐,๐๐๐	ร้อยละของ ผู้เข้าร่วมงาน	- ร้อยละ ๘๐ เด็ก เยาวชน ประชาชน ได้สืบสานงาน สำคัญชาติเพิ่มมากขึ้น	กอง การศึกษา

ก. ยุทธศาสตร์จังหวัดที่๑ การพัฒนาและส่งเสริมการท่องเที่ยว ,และยุทธศาสตร์จังหวัดที่ ๔ การพัฒนาสังคมและคุณภาพชีวิตเพื่อสร้างสุขอย่างยั่งยืน

ข. ยุทธศาสตร์การพัฒนาขององค์กรปกครองส่วนท้องถิ่นในเขตจังหวัด การพัฒนาทรัพยากรมนุษย์ และการพัฒนาและส่งเสริมการท่องเที่ยว

๔. ยุทธศาสตร์แผนยุทธศาสตร์การพัฒนาการศึกษา ภูมิปัญญาและวัฒนธรรมท้องถิ่น

๔.๒ แผนงานการพัฒนาภูมิปัญญา ศิลปวัฒนธรรมและประเพณีท้องถิ่น

ที่	โครงการ	วัตถุประสงค์	เป้าหมาย (ผลผลิตของ โครงการ)	งบประมาณและที่มา				ตัวชี้วัด (KPI)	ผลลัพธ์ ที่คาดว่าจะได้รับ	หน่วยงานที่ รับผิดชอบ
				ปี ๒๕๖๑ (บาท)	ปี ๒๕๖๒ (บาท)	ปี ๒๕๖๓ (บาท)	ปี ๒๕๖๔ (บาท)			
๒๑	ค่าใช้จ่ายการจัด งานการแข่งขัน กีฬาสร้างความ ปรองดอง	-เพื่อเป็นค่าใช้จ่ายจัด งานการแข่งขันกีฬาสร้าง ความปรองดองและเชื่อม สัมพันธ์ในชุมชน	-เพื่อให้เด็ก,เยาวชน ประชาชนในพื้นที่มี ความสามัคคี,ได้ออก กำลังกายมีสุขภาพที่ แข็งแรง และห่างไกล จากยาเสพติด	๑๕๐,๐๐๐	๑๕๐,๐๐๐	๑๕๐,๐๐๐	๑๕๐,๐๐๐	ร้อยละ ของ ผู้เข้าร่วม งาน	-เด็ก,เยาวชน ประชาชน ในเขตพื้นที่ มีสุขภาพ แข็งแรง ห่างไกลยาเสพติด	กอง การศึกษา

ก. ยุทธศาสตร์จังหวัดที่ ๒ การพัฒนาการเกษตรและอุตสาหกรรมการเกษตรเป็นมิตรกับสิ่งแวดล้อม ,และยุทธศาสตร์จังหวัดที่ ๓ การพัฒนาการค้าและการลงทุน

ข. ยุทธศาสตร์การพัฒนาขององค์กรปกครองส่วนท้องถิ่นในเขตจังหวัด การพัฒนาการเกษตรและอุตสาหกรรมการเกษตร และการพัฒนาการค้าผ่านแดน

๕. แผนยุทธศาสตร์การพัฒนาเศรษฐกิจชุมชนให้มีความเข้มแข็ง

๕.๑ แผนงานการพัฒนาเครือข่ายเศรษฐกิจชุมชน

ที่	โครงการ	วัตถุประสงค์	เป้าหมาย (ผลผลิตของ โครงการ)	งบประมาณและที่มา				ตัวชี้วัด (KPI)	ผลลัพธ์ ที่คาดว่าจะได้รับ	หน่วยงานที่ รับผิดชอบ
				ปี ๒๕๖๑ (บาท)	ปี ๒๕๖๒ (บาท)	ปี ๒๕๖๓ (บาท)	ปี ๒๕๖๔ (บาท)			
๑	จัดทำศูนย์ข้อมูลเศรษฐกิจชุมชนและเครือข่าย	-เพื่อก่อตั้งศูนย์ข้อมูลเศรษฐกิจชุมชนและเครือข่าย	-เป็นศูนย์ข้อมูลประสานงานเศรษฐกิจชุมชนและเครือข่าย	๑๐๐,๐๐๐	๑๐๐,๐๐๐	๑๐๐,๐๐๐	๑๐๐,๐๐๐	จำนวนแห่ง	-ท้องถิ่นมีศูนย์ประสานงานและแหล่งข้อมูลด้านอาชีพและแรงงาน	กองสวัสดิการฯ
๒	จัดการอบรมและศึกษาดูงานของผู้ประกอบการในท้องถิ่น	-ส่งเสริมศักยภาพของผู้ประกอบการในท้องถิ่น	-ผู้ประกอบการในท้องถิ่น	๓๐,๐๐๐	๓๐,๐๐๐	๓๐,๐๐๐	๓๐,๐๐๐	จำนวนผู้ประกอบการ	-ผู้ประกอบการมีศักยภาพในทางธุรกิจชุมชน	กองสวัสดิการฯ
๓	โครงการกองทุนสวัสดิการชุมชน ม.๒ ต.ธาตุพนมเหนือ	-เพื่อเป็นการส่งเสริมการออมเงินของประชาชน	-ประชาชนในชุมชน	๕๐,๐๐๐	-	-	-	จำนวนคน	-ประชาชนมีสวัสดิการและมีชีวิตความเป็นอยู่ที่ดีขึ้น	กองสวัสดิการฯ
๔	โครงการขยายพันธุ์พืชเศรษฐกิจชุมชน	-เพื่อรณรงค์ให้ประชาชนร่วมกันอนุรักษ์ธรรมชาติและสิ่งแวดล้อม	-เกษตรกรในเขตเทศบาล	๓๐,๐๐๐	๓๐,๐๐๐	๓๐,๐๐๐	๓๐,๐๐๐	จำนวนของเกษตรกร	-มีที่ดินไว้สำหรับธุรกิจการเกษตร	กองสวัสดิการฯ

ก. ยุทธศาสตร์จังหวัดที่ ๒ การพัฒนาการเกษตรและอุตสาหกรรมการเกษตรเป็นมิตรกับสิ่งแวดล้อม ,และยุทธศาสตร์จังหวัดที่ ๓ การพัฒนาการค้าและการลงทุน

ข. ยุทธศาสตร์การพัฒนาขององค์กรปกครองส่วนท้องถิ่นในเขตจังหวัด การพัฒนาการเกษตรและอุตสาหกรรมการเกษตร และการพัฒนาการค้าผ่านแดน

๕. แผนยุทธศาสตร์การพัฒนาเศรษฐกิจชุมชนให้มีความเข้มแข็ง

๕.๒ แผนงานการพัฒนาฝึกอบรมผลิตภัณฑ์สินค้าเพื่อการจำหน่าย

ที่	โครงการ	วัตถุประสงค์	เป้าหมาย (ผลผลิตของโครงการ)	งบประมาณและที่มา				ตัวชี้วัด (KPI)	ผลลัพธ์ ที่คาดว่าจะได้รับ	หน่วยงานที่ รับผิดชอบ
				ปี ๒๕๖๑ (บาท)	ปี ๒๕๖๒ (บาท)	ปี ๒๕๖๓ (บาท)	ปี ๒๕๖๔ (บาท)			
๑	พัฒนาผลิตภัณฑ์ สินค้าจากชุมชน	-เพื่อพัฒนารูปแบบ สินค้าสามารถแข่งขัน ในตลาดได้	-เพิ่มยอดจำหน่าย ผลิตภัณฑ์สินค้าจาก ชุมชน	๓๐,๐๐๐	๓๐,๐๐๐	๓๐,๐๐๐	๓๐,๐๐๐	พัฒนา ผลิตภัณฑ์ และเพิ่ม ยอดการ จำหน่าย	-สินค้ามีการพัฒนา รูปแบบผลิตภัณฑ์	กองสวัสดิการฯ
๒	การอบรม การแพทย์ แผนไทย	-เพื่ออบรมการแพทย์ แผนไทยแก่ประชาชน	-ประชาชนที่สนใจ	๕๐,๐๐๐	๕๐,๐๐๐	๕๐,๐๐๐	๕๐,๐๐๐	การเข้ารับ การรักษา ด้วยแพทย์ แผนไทย	-ประชาชนมีการ พึ่งพาตนเองในการ ดูแลสุขภาพ	กองสวัสดิการฯ

ก. ยุทธศาสตร์จังหวัดที่ ๓ การพัฒนาการค้าและการลงทุน

ข. ยุทธศาสตร์การพัฒนาขององค์กรปกครองส่วนท้องถิ่นในเขตจังหวัด การพัฒนาการค้าผ่านแดน

๖. แผนยุทธศาสตร์การพัฒนาการค้าผ่านแดน

๖.๑ แผนงานการพัฒนาสินค้า OTOP และส่งเสริมการตลาด

ที่	โครงการ	วัตถุประสงค์	เป้าหมาย (ผลผลิตของ โครงการ)	งบประมาณและที่มา				ตัวชี้วัด (KPI)	ผลลัพธ์ ที่คาดว่าจะได้รับ	หน่วยงานที่ รับผิดชอบ
				ปี ๒๕๖๑ (บาท)	ปี ๒๕๖๒ (บาท)	ปี ๒๕๖๓ (บาท)	ปี ๒๕๖๔ (บาท)			
๑	พัฒนาผลิตภัณฑ์ สินค้า OTOP และส่งเสริม การตลาด	-เพื่อพัฒนารูปแบบ สินค้าสามารถแข่งขัน ในตลาดได้	-เพิ่มยอดขาย ผลิตภัณฑ์สินค้าจาก ชุมชนไม่น้อยกว่า ๒ กลุ่มอาชีพ	๑๐๐,๐๐๐	-	-	-	ผลิตภัณฑ์ สินค้าที่แปลก ใหม่และดึงดูด ความสนใจ และการเพิ่ม ยอดขาย	-ผลิตภัณฑ์สินค้า มีการพัฒนา รูปแบบเป็นที่ ต้องการของตลาด	กอง สวัสดิการฯ

ก. ยุทธศาสตร์จังหวัดที่ ๓ การพัฒนาการค้าและการลงทุน

ข. ยุทธศาสตร์การพัฒนาขององค์กรปกครองส่วนท้องถิ่นในเขตจังหวัด การพัฒนาการค้าผ่านแดน

๖. ยุทธศาสตร์การพัฒนาการค้าผ่านแดน

๖.๒ แผนงานการพัฒนาจุดผ่อนปรนให้ได้มาตรฐานและการให้บริการครบวงจร

ที่	โครงการ	วัตถุประสงค์	เป้าหมาย (ผลผลิตของ โครงการ)	งบประมาณและที่มา				ตัวชี้วัด (KPI)	ผลลัพธ์ ที่คาดว่าจะได้รับ	หน่วยงานที่ รับผิดชอบ
				ปี ๒๕๖๑ (บาท)	ปี ๒๕๖๒ (บาท)	ปี ๒๕๖๓ (บาท)	ปี๒๕๖๔ (บาท)			
๑	โครงการดูแลรักษาความปลอดภัยบริเวณตลาดจุดผ่อนปรน	-เพื่อเฝ้าระวังรักษาความปลอดภัยในชีวิตและทรัพย์สินบริเวณตลาดจุดผ่อนปรน	-บริเวณตลาดจุดผ่อนปรนไทยลาว	๒๐,๐๐๐	-	-	-	ประชาชนมีความปลอดภัยในชีวิตและทรัพย์สิน	-ประชาชนที่มาใช้บริการตลาดจุดผ่อนปรนทั้งคนไทยและสปป.ลาว มีความปลอดภัยในชีวิตและทรัพย์สินเพิ่มมากยิ่งขึ้น	สำนักปลัดฯ
๒	โครงการปรับปรุงห้องน้ำ-ห้องส้วมสาธารณะจุดผ่อนปรนตลาดชายแดนไทย-ลาว	-เพื่อให้มีห้องน้ำ-ห้องส้วมที่ได้มาตรฐานสำหรับบริการประชาชน	-ห้องน้ำบริเวณตลาดจุดผ่อนปรนจำนวน ๑ แห่ง	๕๐๐,๐๐๐	-	-	-	จำนวนแห่ง	-ประชาชนได้รับความสะดวก ปลอดภัยในระบบสุขาของเทศบาลฯ	กองช่าง
๓	ปรับปรุงซ่อมแซมโป๊ะท่าเทียบเรือ	-เพื่ออำนวยความสะดวกและเพื่อความปลอดภัยในชีวิตและทรัพย์สินของประชาชน	-โป๊ะท่าเทียบเรือ	๒,๐๐๐,๐๐๐	-	-	-	อำนวยความสะดวกและความปลอดภัย	-ประชาชนได้รับความสะดวกปลอดภัย	กองช่าง

ก. ยุทธศาสตร์จังหวัดที่ ๓ การพัฒนาการค้าและการลงทุน

ข. ยุทธศาสตร์การพัฒนาขององค์กรปกครองส่วนท้องถิ่นในเขตจังหวัด การพัฒนาการค้าผ่านแดน

๖. ยุทธศาสตร์การพัฒนาการค้าผ่านแดน

๖.๒ แผนงานการพัฒนาจุดผ่อนปรนให้ได้มาตรฐานและการให้บริการครบวงจร

ที่	โครงการ	วัตถุประสงค์	เป้าหมาย (ผลผลิตของ โครงการ)	งบประมาณและที่มา				ตัวชี้วัด (KPI)	ผลลัพธ์ ที่คาดว่าจะได้รับ	หน่วยงานที่ รับผิดชอบ
				ปี ๒๕๖๑ (บาท)	ปี ๒๕๖๒ (บาท)	ปี ๒๕๖๓ (บาท)	ปี๒๕๖๔ (บาท)			
๔	ปรับปรุงทางขึ้น-ลง บริเวณตลาดจุดผ่อน ปรน	-เพื่ออำนวยความสะดวก ในการขึ้น-ลง ตลาดจุดผ่อนปรน	-ทางขึ้น-ลงตลาด จุดผ่อนปรน	๑,๐๐๐,๐๐๐	-	-		ทางขึ้นลง สัญจรไปมา สะดวก	-ประชาชนที่มาใช้ บริการบริเวณตลาด จุดผ่อนปรนมีความ ปลอดภัยในชีวิต และทรัพย์สิน	กองช่าง
๕	โครงการจัดให้มีสิ่ง อำนวยความสะดวก สำหรับคนพิการ (ทาง ลาด ป้าย สัญลักษณ์ ลานจอดรถ)	-เพื่อให้บริการแก่ผู้พิการ ให้ได้รับความสะดวก และปลอดภัยในการ ดำรงชีวิตประจำวัน	-ให้บริการ ประชาชนสัปดาห์ ละ ๒ วัน (วันจันทร์-วัน พฤหัสบดี)	-	๕๐,๐๐๐	-		คนพิการได้รับ ความสะดวก สบายในชีวิต ประจำ วันมากขึ้น	-ผู้พิการและ ผู้รับบริการได้รับ ความสะดวกเพิ่ม มากขึ้น	กอง สวัสดิการฯ

รายละเอียดโครงการพัฒนา
แผนพัฒนาท้องถิ่นสี่ปี (พ.ศ. ๒๕๖๑-๒๕๖๔)
สำหรับอุดหนุนองค์กรปกครองส่วนท้องถิ่น ส่วนราชการ รัฐวิสาหกิจ องค์กรประชาชน
เทศบาลตำบลธาตุพนม

ก. ยุทธศาสตร์จังหวัดที่ ๔ การพัฒนาสังคมและคุณภาพชีวิตเพื่อสร้างความสุขอย่างยั่งยืน

ข. ยุทธศาสตร์การพัฒนาขององค์กรปกครองส่วนท้องถิ่นในเขตจังหวัด การปรับสมดุลและเพิ่มประสิทธิภาพการบริหารจัดการภาครัฐ

๑. ยุทธศาสตร์การพัฒนากระบวนการบริหารจัดการที่ดีและประสิทธิภาพการบริการชุมชน

๑.๑ แผนงานการพัฒนากระบวนการบริหารจัดการที่ดี

ที่	โครงการ	วัตถุประสงค์	เป้าหมาย (ผลผลิตของ โครงการ)	งบประมาณและที่มา				ตัวชี้วัด (KPI)	ผลลัพธ์ ที่คาดว่าจะได้รับ	หน่วยงานที่ รับผิดชอบ
				ปี ๒๕๖๑ (บาท)	ปี ๒๕๖๒ (บาท)	ปี ๒๕๖๓ (บาท)	ปี ๒๕๖๔ (บาท)			
๑	โครงการพัฒนาและ เพิ่มประสิทธิภาพการ ดำเนินงานศูนย์ข้อมูล ข่าวสารการจัดซื้อหรือ จัดจ้าง	-เพื่ออุดหนุนการ ดำเนินงานศูนย์ข้อมูล ข่าวสารการจัดซื้อการ จ้างขององค์กรปกครอง ส่วนท้องถิ่นระดับอำเภอ	- ศูนย์ข้อมูลข่าวสาร การจัดซื้อการจ้างของ องค์กรปกครองส่วน ท้องถิ่นระดับอำเภอ	๓๕,๐๐๐	๓๕,๐๐๐	๓๕,๐๐๐	๓๕,๐๐๐	เกิดความ โปร่งใส	-การดำเนินงานของ ศูนย์ข้อมูลฯ เป็นไป อย่างมี ประสิทธิภาพ	สำนัก ปลัดฯ
๒	โครงการปฏิบัติการ ต่อสู้เพื่อเอาชนะยา เสพติดแบบบูรณาการ	- เพื่ออุดหนุนการดำเนิน โครงการต่อสู้เพื่อ เอาชนะยาเสพติดแบบ บูรณาการ	- อุดหนุน อำเภอ ธาตุพนม	๓๐,๐๐๐	๓๐,๐๐๐	๓๐,๐๐๐	๓๐,๐๐๐	เยาวชนและ ประชาชน ห่างไกลยา เสพติดเพิ่ม มากขึ้น	- การดำเนินงาน โครงการเอาชนะยา เสพติดเป็นไปอย่าง มีประสิทธิภาพ	สำนัก ปลัดฯ
รวม	๒ โครงการ	-	-	๖๕,๐๐๐	๖๕,๐๐๐	๖๕,๐๐๐	๖๕,๐๐๐	-	-	-

ก. ยุทธศาสตร์จังหวัดที่ ๑ การพัฒนาและส่งเสริมการท่องเที่ยว, ๔ การพัฒนาสังคมและคุณภาพชีวิตเพื่อสร้างความสุขอย่างยั่งยืน, ๕ การรักษาความมั่นคงชายแดน
 ข. ยุทธศาสตร์การพัฒนาขององค์กรปกครองส่วนท้องถิ่นในเขตจังหวัด การพัฒนาทรัพยากรมนุษย์, การพัฒนาและส่งเสริมการท่องเที่ยว และเมื่อนำอยู่

๒. ยุทธศาสตร์แผนพัฒนาคุณภาพชีวิตประชากรและสิ่งแวดล้อมเมืองให้น่าอยู่

๒.๑ แนวทางการพัฒนาประชากรให้มีคุณภาพชีวิตที่ดี

ที่	โครงการ	วัตถุประสงค์	เป้าหมาย (ผลผลิตของ โครงการ)	งบประมาณและที่มา				ตัวชี้วัด (KPI)	ผลลัพธ์ ที่คาดว่าจะได้รับ	หน่วยงานที่ รับผิดชอบ
				ปี ๒๕๖๑ (บาท)	ปี ๒๕๖๒ (บาท)	ปี ๒๕๖๓ (บาท)	ปี ๒๕๖๔ (บาท)			
๑	โครงการพัฒนางาน สาธารณสุข มูลฐาน (เงินอาสาสมัคร สาธารณสุข)	-เพื่อดำเนินการงาน ส่งเสริมสุขภาพป้องกัน โรค การรักษาพยาบาล การฟื้นฟูสุขภาพและ ด้านสิ่งแวดล้อม -การดำเนินงานศูนย์สุข มูลฐาน	-สนับสนุนชุมชนใน เขตเทศบาลฯ ดำเนินการส่งเสริม ป้องกันโรคให้ ประชาชนมีสุขภาพที่ ดี จำนวน ๑๔ ชุมชน	๒๑๐,๐๐๐	๒๑๐,๐๐๐	๒๑๐,๐๐๐	๒๑๐,๐๐๐	จำนวน ชุมชน	-ชุมชนมีศักยภาพ และสามารถ พึ่งตนเองในการ จัดการด้านสุขภาพ	กอง สาธารณสุข ฯ
๒	โครงการวัน อสม. แห่งชาติ	-เพื่อยกย่องเชิดชู เกียรติ อสม. -เพื่อจัดกิจกรรมวัน อสม. แห่งชาติ	-อสม. และเจ้าหน้าที่ ที่เกี่ยวข้อง จำนวน ๑๖๔ คน จำนวน ๑ ครั้ง	๔๐,๐๐๐	๔๐,๐๐๐	๔๐,๐๐๐	๔๐,๐๐๐	จำนวนคน	-อสม.และ เจ้าหน้าที่ มีขวัญและกำลังใจ ในการทำงานเพื่อ ส่วนรวม	กอง สาธารณสุข ฯ
๓	โครงการศูนย์เฉลิม พระเกียรติช่วยเหลือ ผู้ป่วยเอดส์และผู้ป่วย ติดเชื้อ HIV	-เพื่ออุดหนุนการ ดำเนินงานศูนย์เฉลิม พระเกียรติฯ	กลุ่มผู้ป่วยเอดส์ใน เขตเทศบาลฯ	๒๐,๐๐๐	๒๐,๐๐๐	๒๐,๐๐๐	๒๐,๐๐๐	กลุ่มผู้ป่วย เอดส์มี สุขภาพที่ดี ขึ้น	-ผู้ป่วยเอดส์และผู้ ติดเชื้อHIV ได้รับ การดูแลรักษาอย่าง ถูกวิธี	กอง สาธารณสุข ฯ
รวม	๓ โครงการ	-	-	๒๗๐,๐๐๐	๒๗๐,๐๐๐	๒๗๐,๐๐๐	๒๗๐,๐๐๐	-	-	-

ก. ยุทธศาสตร์จังหวัดที่ ๑ การพัฒนาและส่งเสริมการท่องเที่ยว ,และยุทธศาสตร์จังหวัดที่ ๔ การพัฒนาสังคมและคุณภาพชีวิตเพื่อสร้างสุขอย่างยั่งยืน

ข. ยุทธศาสตร์การพัฒนาขององค์กรปกครองส่วนท้องถิ่นในเขตจังหวัด การพัฒนาทรัพยากรมนุษย์ และการพัฒนาและส่งเสริมการท่องเที่ยว

๔. ยุทธศาสตร์แผนยุทธศาสตร์การพัฒนาศึกษา ภูมิปัญญาและวัฒนธรรมท้องถิ่น

๔.๒ แผนงานการพัฒนาภูมิปัญญา ศิลปวัฒนธรรมและประเพณีท้องถิ่น

ที่	โครงการ	วัตถุประสงค์	เป้าหมาย (ผลผลิตของ โครงการ)	งบประมาณและที่มา				ตัวชี้วัด (KPI)	ผลลัพธ์ ที่คาดว่าจะได้รับ	หน่วยงานที่ รับผิดชอบ
				ปี ๒๕๖๑ (บาท)	ปี ๒๕๖๒ (บาท)	ปี ๒๕๖๓ (บาท)	ปี ๒๕๖๔ (บาท)			
๑	จัดทำเรือไฟเข้า ประกวด ที่จังหวัด นครพนม	- เพื่อให้เด็ก เยาวชน และ ประชาชน มีส่วนร่วมใน การสืบสานงานประเพณี	- เด็ก เยาวชน และ ประชาชนในเขต เทศบาล	๕๐,๐๐๐	๕๐,๐๐๐	๕๐,๐๐๐	๕๐,๐๐๐	เกิด ภาพลักษณ์ ที่ดีงามแก่ ท้องถิ่น	- ร้อยละ ๘๐ เด็ก เยาวชนและประชาชน มีส่วนร่วมในการสืบ สานการทำบุญ ประเพณี	กอง การศึกษา
รวม	๑ โครงการ	-	-	๕๐,๐๐๐	๕๐,๐๐๐	๕๐,๐๐๐	๕๐,๐๐๐	-	-	-

รายละเอียดโครงการพัฒนา
แผนพัฒนาท้องถิ่นสี่ปี (พ.ศ. ๒๕๖๑-๒๕๖๔)
สำหรับประสานโครงการพัฒนาองค์การบริหารส่วนจังหวัด
เทศบาลตำบลธาตุพนม

แบบ ผ.๐๓

- ก. ยุทธศาสตร์จังหวัดที่ ๔ การพัฒนาสังคมและคุณภาพชีวิตเพื่อสร้างความสุขอย่างยั่งยืน
- ข. ยุทธศาสตร์การพัฒนาขององค์กรปกครองส่วนท้องถิ่นในเขตจังหวัด การปรับสมดุลและเพิ่มประสิทธิภาพการบริหารจัดการภาครัฐ
๑. ยุทธศาสตร์การพัฒนาระบบบริหารจัดการที่ดีและประสิทธิภาพการบริการชุมชน
- ๑.๑ แผนงานการพัฒนาระบบบริหารจัดการที่ดี

ที่	โครงการ	วัตถุประสงค์	เป้าหมาย (ผลผลิตของโครงการ)	งบประมาณและที่มา				ตัวชี้วัด (KPI)	ผลลัพธ์ ที่คาดว่าจะได้รับ	หน่วยงานที่ รับผิดชอบ
				ปี ๒๕๖๑ (บาท)	ปี ๒๕๖๒ (บาท)	ปี ๒๕๖๓ (บาท)	ปี๒๕๖๔ (บาท)			
๑	โครงการปรับปรุงถนน คสล. ขยายผิวจราจร และปรับปรุงซ่อมแซม ผิวจราจร คสล. พร้อม วางระบายน้ำ ซอยประชาบูรณะ หมู่ที่ ๑๑ ต. ธาตุพนม	-เพื่อให้มีผิวจราจร ที่ดี สะดวกแก่การ สัญจรไปมา -เพื่อแก้ไขปัญหา ท่วมขัง	-ขยายผิวจราจร คสล. และปรับปรุงซ่อมแซม ถนน โดยมีพื้นที่ไม่น้อย กว่า ๑,๐๗๐ ตร.ม. หนา ๐.๑๕ ม. พร้อมวาง ระบายน้ำ คสล. กว้าง ๐.๕๐ ม. ลึกโดยเฉลี่ย ๐.๗๐ ม. ยาวไม่น้อยกว่า ๑๗๐.๐๐ ม.	๓,๑๕๐,๐๐๐	-	-	-	จำนวนเมตร	-เพื่อให้ประชาชน ได้รับความสะดวก รวดเร็วและ ปลอดภัยในการ สัญจรไปมา - แก้ไขปัญหา น้ำท่วมขัง	กองช่าง
รวม	๑ โครงการ	-	-	๓,๑๕๐,๐๐๐	-	-	-	-	-	-

รายละเอียดโครงการพัฒนา
แผนพัฒนาท้องถิ่นสี่ปี (พ.ศ. ๒๕๖๑-๒๕๖๔)
สำหรับประธานโครงการพัฒนาจังหวัด
เทศบาลตำบลธาตุพนม

แบบ ผ.๐๕

- ก. ยุทธศาสตร์จังหวัดที่ ๑ การพัฒนาและส่งเสริมการท่องเที่ยว
 ข. ยุทธศาสตร์การพัฒนาขององค์กรปกครองส่วนท้องถิ่นในเขตจังหวัด การพัฒนาและส่งเสริมการท่องเที่ยว
 ๓. ยุทธศาสตร์การพัฒนาระบบโครงสร้างพื้นฐานและการจัดระเบียบชุมชน
 ๓.๑ แผนงานการพัฒนาสาธารณูปโภคพื้นฐานทางเศรษฐกิจ

ที่	โครงการ	วัตถุประสงค์	เป้าหมาย (ผลผลิตของโครงการ)	งบประมาณและที่มา				ตัวชี้วัด (KPI)	ผลลัพธ์ ที่คาดว่าจะได้รับ	หน่วยงานที่ รับผิดชอบ
				ปี ๒๕๖๑ (บาท)	ปี ๒๕๖๒ (บาท)	ปี ๒๕๖๓ (บาท)	ปี ๒๕๖๔ (บาท)			
๑	ก่อสร้างขยาย ผิวจราจรริมโขง	-พัฒนาขยายถนน ริมโขงเพื่อรองรับ การขยายชุมชน เมือง นักท่องเที่ยว และการลงทุน	-ก่อสร้างขยายผิวจราจร บริเวณถนนริมโขงความ ยาวโดยเฉลี่ย ๔๔๔ ม. หรือมีพื้นที่ไม่น้อยกว่า ๖๑๙.๔๐ ตร.ม. พร้อม วางระบายน้ำ คสล. กว้างเฉลี่ย ๐.๔๐ ม. ลีกร โดยเฉลี่ย ๐.๕๐ ม. ยาว ๔๔๔ ม. รวมบ่อพัก	๒,๐๐๐,๐๐๐	๒,๐๐๐,๐๐๐	๒,๐๐๐,๐๐๐	๒,๐๐๐,๐๐๐	จำนวน ถนน	-เพื่อให้ประชาชน ได้รับความสะดวก รวดเร็วและ ปลอดภัยในการ สัญจรไปมา - แก้ไขปัญหา น้ำท่วมขัง	กองช่าง
รวม	๑ โครงการ	-	-	๒,๐๐๐,๐๐๐	๒,๐๐๐,๐๐๐	๒,๐๐๐,๐๐๐	๒,๐๐๐,๐๐๐	-	-	-

บัญชีครุภัณฑ์
แผนพัฒนาท้องถิ่นสี่ปี (พ.ศ. ๒๕๖๑-๒๕๖๔)
เทศบาลตำบลธาตุพนม

แบบ ผ.๐๘

ที่	แผนงาน	หมวด	ประเภท	วัตถุประสงค์	เป้าหมาย (ผลผลิตของครุภัณฑ์)	งบประมาณและที่มา				หน่วยงาน รับผิดชอบ หลัก
						ปี ๒๕๖๑ (บาท)	ปี ๒๕๖๒ (บาท)	ปี ๒๕๖๓ (บาท)	ปี ๒๕๖๔ (บาท)	
๑	บริหารงาน ทั่วไป	ค่าครุภัณฑ์	ครุภัณฑ์ สำนักงาน	เพื่อเพิ่มประสิทธิภาพเกิดความ คล่องตัวในการทำงาน	-เก้าอี้ล้อหมุนปรับเอนเท้า หมุนไม่จริง จำนวน ๑ ตัว	๘,๕๐๐	-	-	-	สำนัก ปลัดฯ
๒	บริหารงาน ทั่วไป	ค่าครุภัณฑ์	ครุภัณฑ์ สำนักงาน	มีตู้เก็บเอกสารเพื่อใช้ในการจัดเก็บ เอกสารและอุปกรณ์เครื่องมือ เครื่องใช้ต่าง ๆ	-ตู้เอกสาร ๓ บาน ไม้หวี จำนวน ๑ หลัง	๘,๕๐๐	-	-	-	สำนัก ปลัดฯ
๓	บริหารงาน ทั่วไป	ค่าครุภัณฑ์	ครุภัณฑ์ สำนักงาน	เพื่อเพิ่มประสิทธิภาพเกิดความ คล่องตัวในการทำงาน	-โต๊ะทำงานหน้ากระจก จำนวน ๑ ชุด	-	๑๘,๐๐๐	-	-	สำนัก ปลัดฯ
๔	บริหารงาน ทั่วไป	ค่าครุภัณฑ์	ครุภัณฑ์ สำนักงาน	มีตู้เก็บเอกสารเพื่อใช้ในการจัดเก็บ เอกสารและอุปกรณ์เครื่องมือ เครื่องใช้ต่าง ๆ	-ตู้เก็บเอกสาร ไม้หวี จำนวน ๑ หลัง	-	๑๑,๐๐๐	-	-	สำนัก ปลัดฯ
๕	บริหารงาน ทั่วไป	ค่าครุภัณฑ์	ครุภัณฑ์ สำนักงาน	เพื่อเพิ่มประสิทธิภาพเกิดความ คล่องตัวในการทำงาน	-ตู้กระจก สีอ๊ีก จำนวน ๑ หลัง	-	๑๑,๐๐๐	-	-	สำนัก ปลัดฯ
๖	บริหารงาน ทั่วไป	ค่าครุภัณฑ์	ครุภัณฑ์ สำนักงาน	มีตู้เก็บเอกสารเพื่อใช้ในการจัดเก็บ เอกสารและอุปกรณ์เครื่องมือ เครื่องใช้ต่าง ๆ	-ตู้เก็บเอกสาร ไม้หวี จำนวน ๑ หลัง	-	๑๕,๐๐๐	-	-	สำนัก ปลัดฯ

บัญชีครุภัณฑ์
แผนพัฒนาท้องถิ่นสี่ปี (พ.ศ. ๒๕๖๑-๒๕๖๔)
เทศบาลตำบลธาตุพนม

แบบ ผ.๐๘

ที่	แผนงาน	หมวด	ประเภท	วัตถุประสงค์	เป้าหมาย (ผลผลิตของครุภัณฑ์)	งบประมาณและที่มา				หน่วยงาน รับผิดชอบ หลัก
						ปี ๒๕๖๑ (บาท)	ปี ๒๕๖๒ (บาท)	ปี ๒๕๖๓ (บาท)	ปี ๒๕๖๔ (บาท)	
๗	บริหารงาน ทั่วไป	ค่าครุภัณฑ์	ครุภัณฑ์ สำนักงาน	มีชุดโซฟาพับแยกไว้สำหรับ บริการแขกและประชาชนผู้มา ติดต่อราชการ	-โซฟาเหล็กหนังสีครีมผ้าดี จำนวน ๑ ชุด	-	-	๑๕,๐๐๐	-	สำนัก ปลัดฯ
๘	บริหารงาน ทั่วไป	ค่าครุภัณฑ์	ครุภัณฑ์ สำนักงาน	เพื่อเพิ่มประสิทธิภาพเกิดความ คล่องตัวในการทำงาน	-โต๊ะทำงานไม้ทลิ้ว จำนวน ๑ ตัว	-	-	๙,๐๐๐	-	สำนัก ปลัดฯ
๙	บริหารงาน ทั่วไป	ค่าครุภัณฑ์	ครุภัณฑ์ สำนักงาน	เพื่อเพิ่มประสิทธิภาพเกิดความ คล่องตัวในการทำงาน	-เก้าอี้ผู้บริหารระดับ ๗-๙ จำนวน ๑ ตัว	-	๙,๕๐๐	-	-	สำนัก ปลัดฯ
๑๐	บริหารงาน ทั่วไป	ค่าครุภัณฑ์	ครุภัณฑ์ไฟฟ้า และวิทยุ	-เพื่อให้ระบบการติดต่อสื่อสาร ของทางราชการระหว่าง หน่วยงานต่างๆและเจ้าหน้าที่ให้ มีประสิทธิภาพและประสิทธิผล	-จัดซื้อวิทยุสื่อสารแม่ข่าย จำนวน ๒ เครื่อง	-	-	๑๐๐,๐๐๐	-	สำนัก ปลัดฯ
๑๑	บริหารงาน ทั่วไป	ค่าครุภัณฑ์	ครุภัณฑ์ไฟฟ้า และวิทยุ	-เพื่อให้มีไฟฟ้าใช้เพียงพอในการ ทำงานในอาคารสำนักงาน	-ติดตั้งหม้อแปลงไฟฟ้า จำนวน ๑ หม้อ (ขนาด ๓๑๕ KVA)	๕๐๐,๐๐๐	-	-	-	สำนัก ปลัดฯ

บัญชีครุภัณฑ์
แผนพัฒนาท้องถิ่นสี่ปี (พ.ศ. ๒๕๖๑-๒๕๖๔)
เทศบาลตำบลธาตุพนม

แบบ ผ.๐๘

ที่	แผนงาน	หมวด	ประเภท	วัตถุประสงค์	เป้าหมาย (ผลผลิตของครุภัณฑ์)	งบประมาณและที่มา				หน่วยงาน รับผิดชอบ หลัก
						ปี ๒๕๖๑ (บาท)	ปี ๒๕๖๒ (บาท)	ปี ๒๕๖๓ (บาท)	ปี ๒๕๖๔ (บาท)	
๑๒	บริหารงาน ทั่วไป	ค่าครุภัณฑ์	ครุภัณฑ์ ยานพาหนะ และขนส่ง	เพื่อให้มีรถตู้ไว้ใช้ในการ บริหารราชการและบริการ ประชาชนในเขตเทศบาล	-จัดซื้อรถตู้อเนกประสงค์ จำนวน ๑ คัน	-	๑,๕๐๐,๐๐๐	-	-	สำนัก ปลัดฯ
๑๓	บริหารงาน ทั่วไป	ค่าครุภัณฑ์	ครุภัณฑ์ สำนักงาน	-เพื่อให้มีเครื่องปั้มน้ำไว้ใช้ ในสำนักงาน -สำรองน้ำไว้ใช้กรณี น้ำประปาไม่ไหล	-จัดซื้อเครื่องปั้มน้ำซับเมอร์ส ขนาด ๒นิ้วx ๒ นิ้ว ๒ แรงม้า ความเร็วรอบ ๒,๙๕๐ - ๓,๐๐๐ รอบ ต่อนาที ๒๒๐ โวลต์ จำนวน ๒ เครื่อง	๒๐,๐๐๐	-	-	-	สำนัก ปลัดฯ
๑๔	การรักษา ความสงบ ภายใน	ค่าครุภัณฑ์	ครุภัณฑ์ คอมพิวเตอร์	-เพื่อเพิ่มประสิทธิภาพเกิด ความคล่องตัวในการ ทำงาน	เครื่องพิมพ์เลเซอร์ Multifunction ชนิดเลเซอร์ จำนวน ๑ เครื่อง	๑๙,๐๐๐	-	-	-	สำนัก ปลัดฯ
๑๕	บริหารงาน ทั่วไป	ค่าครุภัณฑ์	ครุภัณฑ์ ไฟฟ้าและ วิทยุ	-เพื่ออำนวยความสะดวก ในการจัดการประชุม มี อุปกรณ์เครื่องมือเครื่องใช้ ครบครัน	- เครื่องเสียงห้องประชุมสำนักงาน ๑ เครื่อง	๕๐,๐๐๐	-	-	-	สำนัก ปลัดฯ

บัญชีครุภัณฑ์
แผนพัฒนาท้องถิ่นสี่ปี (พ.ศ. ๒๕๖๑-๒๕๖๔)
เทศบาลตำบลธาตุพนม

แบบ ผ.๐๘

ที่	แผนงาน	หมวด	ประเภท	วัตถุประสงค์	เป้าหมาย (ผลผลิตของครุภัณฑ์)	งบประมาณและที่มา				หน่วยงาน รับผิดชอบ หลัก
						ปี ๒๕๖๑ (บาท)	ปี ๒๕๖๒ (บาท)	ปี ๒๕๖๓ (บาท)	ปี ๒๕๖๔ (บาท)	
๑๖	บริหารงาน ทั่วไป	ค่าครุภัณฑ์	ครุภัณฑ์ ไฟฟ้าและ วิทยุ	-เพื่ออำนวยความสะดวก ในการจัดการประชุม มี อุปกรณ์เครื่องมือ เครื่องใช้ครบครัน	-เครื่องเสียงสำหรับติดตั้งห้อง ประชุมสภาฯ ประกอบด้วย ๑ แอมคอนโทรล ๕๐ A มีสาย ๗๐-๑๐๐ W. ๒. ตู้ลำโพง ๔ ตู้ ๓. ไมค์ประธาน ๑ ตัว ๔. ไมค์ร่วมประชุม ๒๔ ตัว ๕. ตู้แลค ๖. ซีดี ๑ เครื่อง ๗. สายไฟลำโพง ๘. ขาเหล็กติดลำโพง	๑๐๐,๐๐๐	-	-	-	สำนัก ปลัดฯ
๑๗	บริหารงาน ทั่วไป	ค่าครุภัณฑ์	ครุภัณฑ์ ยานพาหนะ และขนส่ง	-เพื่อส่งเสริมการ ท่องเที่ยว	-รถท่องเที่ยว (รถราง) จำนวน ๑ คัน	-	๕๐๐,๐๐๐	-	-	สำนัก ปลัดฯ

บัญชีครุภัณฑ์
แผนพัฒนาท้องถิ่นสี่ปี (พ.ศ. ๒๕๖๑-๒๕๖๔)
เทศบาลตำบลธาตุพนม

แบบ ผ.๐๘

ที่	แผนงาน	หมวด	ประเภท	วัตถุประสงค์	เป้าหมาย (ผลผลิตของครุภัณฑ์)	งบประมาณและที่มา				หน่วยงาน รับผิดชอบหลัก
						ปี ๒๕๖๑ (บาท)	ปี ๒๕๖๒ (บาท)	ปี ๒๕๖๓ (บาท)	ปี ๒๕๖๔ (บาท)	
๑๘	บริหารงาน ทั่วไป	ค่าครุภัณฑ์	ครุภัณฑ์ สำนักงาน	-เพื่อมีโต๊ะเก้าอี้ไว้ใช้งาน รองรับการประชุมต่างๆ	- ชุดโต๊ะไม้จริง จำนวน ๑๐ ตัว เก้าอี้จำนวน ๕๐ ตัว	๑๐๐,๐๐๐	-	-	-	สำนัก ปลัดฯ
๑๙	บริหารงาน ทั่วไป	ค่าครุภัณฑ์	ครุภัณฑ์ ยานพาหนะ และขนส่ง	-เพื่ออำนวยความสะดวกให้ บุคลากรปฏิบัติหน้าที่ให้มี ประสิทธิภาพในการทำงาน	-เพื่อจัดซื้อรถจักรยานยนต์ จำนวน 1 คัน	๔๔,๐๐๐	-	-	-	กองคลัง
๒๐	บริหารงาน ทั่วไป	ค่าครุภัณฑ์	ครุภัณฑ์ คอมพิวเตอร์	-เพื่อเพิ่มประสิทธิภาพเกิด ความคล่องตัวในการทำงาน	-เครื่องคอมพิวเตอร์ จำนวน ๑ เครื่อง	๒๒,๐๐๐	-	-	-	กองคลัง
๒๑	อุตสาหกรรม และการโยธา	ค่าครุภัณฑ์	ครุภัณฑ์ ยานพาหนะ และขนส่ง	-เพื่อให้มีรถบรรทุกน้ำใช้ใน การรดน้ำต้นไม้และบริการ ทั่วไป	-จัดซื้อรถน้ำขนาดเล็ก 2,000- 3,000 ลิตร จำนวน 1 คัน	-	๗๐๐,๐๐๐	-	-	กองช่าง
๒๒	อุตสาหกรรม และการโยธา	ค่าครุภัณฑ์	ครุภัณฑ์ ยานพาหนะ และขนส่ง	-เพื่อให้มีเครื่องยนต์ดีเซล สำหรับรถดรัมเปเปอร์	-เครื่องยนต์ดีเซลขนาดไม่ต่ำ กว่า 10 แรงม้า จำนวน 1 เครื่อง	-	๖๕,๐๐๐	-	-	กองช่าง

บัญชีครุภัณฑ์
แผนพัฒนาท้องถิ่นสี่ปี (พ.ศ. ๒๕๖๑-๒๕๖๔)
เทศบาลตำบลธาตุพนม

แบบ ผ.๐๘

ที่	แผนงาน	หมวด	ประเภท	วัตถุประสงค์	เป้าหมาย (ผลผลิตของครุภัณฑ์)	งบประมาณและที่มา				หน่วยงาน รับผิดชอบ หลัก
						ปี ๒๕๖๑ (บาท)	ปี ๒๕๖๒ (บาท)	ปี ๒๕๖๓ (บาท)	ปี ๒๕๖๔ (บาท)	
๒๓	อุตสาหกรรม และการโยธา	ค่าครุภัณฑ์	ครุภัณฑ์ไฟฟ้า และวิทยุ	-เพื่อนำมาติดตั้งบริเวณถนน พนมพนารักษ์	-หลอดโซเดียม ขนาดไม่น้อย กว่า 250 วัตต์ จำนวนไม่น้อย กว่า 117 โคม	๑,๕๐๐,๐๐๐	-	-	-	กองช่าง
๒๔	อุตสาหกรรม และการโยธา	ค่าครุภัณฑ์	ครุภัณฑ์ สำนักงาน	-เพื่อนำมาเตรียมไว้สำหรับ ใช้ ในการจัดงานต่างๆ	-เต็นท์ จำนวน 10 หลัง	๒๕๐,๐๐๐	-	-	-	กองช่าง
๒๕	อุตสาหกรรม และการโยธา	ค่าครุภัณฑ์	ครุภัณฑ์ การเกษตร	-เพื่อนำมาใช้ในการปฏิบัติงาน ภายในสวนฯ และเขตพื้นที่ รับผิดชอบ	-เครื่องตัดหญ้า แบบข้อแข็ง จำนวน ๔ เครื่อง	๓๘,๐๐๐	-	-	-	กองช่าง
๒๖	อุตสาหกรรม และการโยธา	ค่าครุภัณฑ์	ครุภัณฑ์ การเกษตร	-เพื่อนำมาใช้ในการปฏิบัติงาน ภายในสวนฯ และเขตพื้นที่ รับผิดชอบ	-เครื่องตัดหญ้าแบบ ล้อเซ็น จำนวน ๒ เครื่อง	๒๔,๐๐๐	-	-	-	กองช่าง
๒๗	อุตสาหกรรม และการโยธา	ค่าครุภัณฑ์	ครุภัณฑ์ สำนักงาน	มีตู้เหล็กสำหรับเก็บเอกสาร และอุปกรณ์เครื่องมือ เครื่องใช้ในสำนักงาน	-ตู้เหล็กแบบบานเลื่อน ขนาด ๖ ฟุตจำนวน ๑ ตู้	๖,๕๐๐	-	-	-	กองช่าง

บัญชีครุภัณฑ์
แผนพัฒนาท้องถิ่นสี่ปี (พ.ศ. ๒๕๖๑-๒๕๖๔)
เทศบาลตำบลธาตุพนม

แบบ ผ.๐๘

ที่	แผนงาน	หมวด	ประเภท	วัตถุประสงค์	เป้าหมาย (ผลผลิตของครุภัณฑ์)	งบประมาณและที่มา				หน่วยงาน รับผิดชอบ หลัก
						ปี ๒๕๖๑ (บาท)	ปี ๒๕๖๒ (บาท)	ปี ๒๕๖๓ (บาท)	ปี ๒๕๖๔ (บาท)	
๒๘	อุตสาหกรรม และการโยธา	ค่าครุภัณฑ์	ครุภัณฑ์ สำนักงาน	มีตู้เหล็กสำหรับเก็บเอกสาร และอุปกรณ์เครื่องมือ เครื่องใช้ในสำนักงาน	-ตู้ไม้หวี จำนวน ๒ ตู้	๑๓,๐๐๐	-	-	-	กองช่าง
๒๙	อุตสาหกรรม และการโยธา	ค่าครุภัณฑ์	ครุภัณฑ์ ก่อสร้าง	-เพื่อนำมาใช้ในการปฏิบัติงาน ด้านช่าง	-เครื่องเชื่อมไฟฟ้า จำนวน ๒ เครื่อง	๑๐,๐๐๐	-	-	-	กองช่าง
๓๐	อุตสาหกรรม และการโยธา	ค่าครุภัณฑ์	ครุภัณฑ์ ก่อสร้าง	-เพื่อนำมาใช้ในการปฏิบัติงาน ด้านช่าง	-เครื่องเจาะคอนกรีต จำนวน ๑ เครื่อง	๒๐,๐๐๐	-	-	-	กองช่าง
๓๑	อุตสาหกรรม และการโยธา	ค่าครุภัณฑ์	ครุภัณฑ์ ก่อสร้าง	-เพื่อนำมาใช้ในการปฏิบัติงาน ด้านช่าง	-จัดซื้อเครื่องมือทดสอบ จำนวน ๑ ชุด	-	๕๐๐,๐๐๐	-	-	กองช่าง
๓๒	อุตสาหกรรม และการโยธา	ค่าครุภัณฑ์	ครุภัณฑ์ ก่อสร้าง	-เพื่อนำมาใช้ในการปฏิบัติงาน ด้านช่าง	-รอกแม่แรง ขนาด ๕ ตัน จำนวน ๑ ชุด	๑๕,๐๐๐	-	-	-	กองช่าง

บัญชีครุภัณฑ์
แผนพัฒนาท้องถิ่นสี่ปี (พ.ศ. ๒๕๖๑-๒๕๖๔)
เทศบาลตำบลธาตุพนม

แบบ ผ.๐๘

ที่	แผนงาน	หมวด	ประเภท	วัตถุประสงค์	เป้าหมาย (ผลผลิตของครุภัณฑ์)	งบประมาณและที่มา				หน่วยงาน รับผิดชอบ หลัก
						ปี ๒๕๖๑ (บาท)	ปี ๒๕๖๒ (บาท)	ปี ๒๕๖๓ (บาท)	ปี ๒๕๖๔ (บาท)	
๓๓	อุตสาหกรรม และการโยธา	ค่าครุภัณฑ์	ครุภัณฑ์ไฟฟ้า และวิทยุ	-เพื่อนำมาใช้ในการ ปฏิบัติงานด้านช่าง	เครื่องปั่นไฟ จำนวน 1 เครื่อง	๕๐,๐๐๐	-	-	-	กองช่าง
๓๔	สาธารณสุข	ค่าครุภัณฑ์	ครุภัณฑ์ สำนักงาน	-เพื่อจัดหาครุภัณฑ์ ที่จำเป็นสำหรับปฏิบัติงาน ในสำนักงาน	-เครื่องปรับอากาศแบบแขวน ขนาดไม่ต่ำกว่า ๑๘,๐๐๐ บีทียู จำนวน ๒ เครื่อง ๆ ละ ๒๒,๕๐๐ บาท	๕๐,๐๐๐	-	-	-	กอง สาธารณสุข
๓๕	สาธารณสุข	ค่าครุภัณฑ์	ครุภัณฑ์ สำนักงาน	-มีตู้เหล็กสำหรับเก็บเอกสาร และอุปกรณ์เครื่องมือ เครื่องใช้ในสำนักงาน	-ตู้เหล็กแบบบานเลื่อน จำนวน ๑ ตู้	๖,๕๐๐	-	-	-	กอง สาธารณสุข
๓๖	สาธารณสุข	ค่าครุภัณฑ์	ครุภัณฑ์ สำนักงาน	-มีตู้เหล็กสำหรับเก็บเอกสาร และอุปกรณ์เครื่องมือ เครื่องใช้ในสำนักงาน	-ตู้เก็บเอกสาร จำนวน ๓ หลัง ๆ ละ ๑๐,๐๐๐ บาท	๓๐,๐๐๐	-	-	-	กอง สาธารณสุข
๓๗	การพาณิชย์	ค่าครุภัณฑ์	ครุภัณฑ์อื่นๆ	-เพื่อจัดซื้อเครื่องชุดขนส่ง	-เครื่องชุดขนส่งจำนวน ๑ เครื่อง ขนาด ๓๐ ตัว/ชั่วโมง โครงสร้างทำ จากเหล็กชุบกำลัปว่าไนท์ ไฟขนาด ๓๘๐ v ๕๐ HZ ๓ เฟส ฯลฯ	๒,๑๐๐,๐๐๐	-	-	-	กอง สาธารณสุข

บัญชีครุภัณฑ์
แผนพัฒนาท้องถิ่นสี่ปี (พ.ศ. ๒๕๖๑-๒๕๖๔)
เทศบาลตำบลธาตุพนม

แบบ ผ.๐๘

ที่	แผนงาน	หมวด	ประเภท	วัตถุประสงค์	เป้าหมาย (ผลผลิตของครุภัณฑ์)	งบประมาณและที่มา				หน่วยงาน รับผิดชอบ หลัก
						ปี ๒๕๖๑ (บาท)	ปี ๒๕๖๒ (บาท)	ปี ๒๕๖๓ (บาท)	ปี ๒๕๖๔ (บาท)	
๓๘	บริหารงาน ทั่วไป	ค่าครุภัณฑ์	ครุภัณฑ์ สำนักงาน	-มีตู้เหล็กสำหรับเก็บ เอกสารและอุปกรณ์ เครื่องมือเครื่องใช้ใน สำนักงาน	-ตู้เหล็กแบบบานเลื่อน ขนาด ๖ ฟุตจำนวน ๑ ตู้	๖,๕๐๐	-	-	-	กอง วิชาการฯ
๓๙	บริหารงาน ทั่วไป	ค่าครุภัณฑ์	ครุภัณฑ์ สำนักงาน	-มีตู้เหล็กสำหรับเก็บ เอกสารและอุปกรณ์ เครื่องมือเครื่องใช้ใน สำนักงาน	ตู้เหล็กแบบบานเลื่อน ขนาด ๓ ฟุตจำนวน ๑ ตู้	๒,๐๐๐	-	-	-	กอง วิชาการฯ
๔๐	บริหารงาน ทั่วไป	ค่าครุภัณฑ์	ครุภัณฑ์ สำนักงาน	-มีตู้เหล็กสำหรับเก็บ เอกสารและอุปกรณ์ เครื่องมือเครื่องใช้ใน สำนักงาน	-ตู้ไม้แบบ ๒ ประตู (ไม้สัก)	๖,๐๐๐	-	-	-	กอง วิชาการฯ

บัญชีครุภัณฑ์
แผนพัฒนาท้องถิ่นสี่ปี (พ.ศ. ๒๕๖๑-๒๕๖๔)
เทศบาลตำบลธาตุพนม

แบบ ผ.๐๘

ที่	แผนงาน	หมวด	ประเภท	วัตถุประสงค์	เป้าหมาย (ผลผลิตของครุภัณฑ์)	งบประมาณและที่มา				หน่วยงาน รับผิดชอบ หลัก
						ปี ๒๕๖๑ (บาท)	ปี ๒๕๖๒ (บาท)	ปี ๒๕๖๓ (บาท)	ปี ๒๕๖๔ (บาท)	
๔๑	บริหารงาน ทั่วไป	ค่าครุภัณฑ์	ครุภัณฑ์ สำนักงาน	-มีตู้เหล็กสำหรับเก็บ เอกสารและอุปกรณ์ เครื่องมือเครื่องใช้ใน สำนักงาน	-ตู้เก็บเอกสาร จำนวน ๑ หลัง ๆ ละ ๑๐,๐๐๐ บาท	๑๐,๐๐๐	-	-	-	กอง วิชาการฯ
๔๒	บริหารงาน ทั่วไป	ค่าครุภัณฑ์	ครุภัณฑ์ สำนักงาน	-มีโต๊ะ,เก้าอี้สำหรับ ปฏิบัติงาน	-โต๊ะทำงานเหล็ก ขนาด ๔ ฟุต	๔,๕๐๐	-	-	-	กอง วิชาการฯ
๔๓	บริหารงาน ทั่วไป	ค่าครุภัณฑ์	ครุภัณฑ์ สำนักงาน	-มีโต๊ะ,เก้าอี้สำหรับ ปฏิบัติงาน	-เก้าอี้ทำงานล้อหมุนปรับระดับ	๑,๕๐๐	-	-	-	กอง วิชาการฯ

ส่วนที่ ๕ การติดตามและประเมินผล

๑ การติดตามและประเมินผลยุทธศาสตร์

กรอบและแนวทางในการติดตามและประเมินผล การนำแผนพัฒนาไปปฏิบัติ
หน่วยงานที่รับผิดชอบ

ยุทธศาสตร์ที่ ๑ การพัฒนาระบบบริหารจัดการที่ดีและประสิทธิภาพการบริการชุมชน

➡ สำนักปลัด กองคลัง กองช่าง กองสาธารณสุขและสิ่งแวดล้อม และกองวิชาการและแผนงาน

ยุทธศาสตร์ที่ ๒ การพัฒนาคุณภาพชีวิตประชากรและสิ่งแวดล้อมให้เป็นเมืองน่าอยู่

➡ สำนักปลัด กองสาธารณสุขและสิ่งแวดล้อมและกองสวัสดิการสังคม

ยุทธศาสตร์ที่ ๓ การพัฒนาระบบโครงสร้างพื้นฐานและการจัดระเบียบชุมชน

➡ กองช่าง

ยุทธศาสตร์ ๔ การพัฒนาการศึกษา ภูมิปัญญาและวัฒนธรรมท้องถิ่น

➡ กองการศึกษา

ยุทธศาสตร์ ๕ การพัฒนาเศรษฐกิจชุมชนให้มีความเข้มแข็ง

➡ กองสวัสดิการสังคม

ยุทธศาสตร์ ๖ การพัฒนาการค้าผ่านแดน

➡ สำนักปลัดฯ กองสวัสดิการสังคม

วิธีการบริหารจัดการ

เป็นการกำหนดบทบาทหน้าที่ในการดำเนินงานตามแผนงาน/โครงการในแต่ละยุทธศาสตร์การพัฒนา
ในทางปฏิบัติจะมีการประสานงานและบูรณาการทำงานร่วมกันระหว่างสำนัก/กองเพื่อให้การดำเนินงานสำเร็จ
ลุล่วงไปด้วยดี

๒. การติดตามและประเมินผลโครงการ

เป็นแบบที่กำหนดให้คณะกรรมการติดตามและประเมินผลแผนพัฒนาท้องถิ่นดำเนินการให้คะแนน
ตามเกณฑ์ที่กำหนดไว้ซึ่งเป็นส่วนหนึ่งของการติดตามและประเมินผลแผนพัฒนาโดยดำเนินการให้แล้วเสร็จ
ภายในหกสิบวันนับแต่วันที่ประกาศใช้งบประมาณรายจ่าย

๒.๑ แนวทางการพิจารณาการติดตามและประเมินผลยุทธศาสตร์เพื่อความสอดคล้องแผนพัฒนา
ท้องถิ่นสี่ปีขององค์กรปกครองส่วนท้องถิ่น

ประเด็นการพิจารณา	คะแนน
๑. ข้อมูลสภาพทั่วไปและข้อมูลพื้นฐานขององค์กรปกครองส่วนท้องถิ่น	๒๐
๒. การวิเคราะห์สถานการณ์และศักยภาพ	๑๕
๓. ยุทธศาสตร์ประกอบด้วย	๖๕
๓.๑ ยุทธศาสตร์ขององค์กรปกครองส่วนท้องถิ่น	(๑๐)
๓.๒ ยุทธศาสตร์ขององค์กรปกครองส่วนท้องถิ่นในเขตจังหวัด	(๑๐)
๓.๓ ยุทธศาสตร์จังหวัด	(๑๐)
๓.๔ วิสัยทัศน์	(๕)
๓.๕ กลยุทธ์	(๕)
๓.๖ เป้าประสงค์ของแต่ละประเด็นกลยุทธ์	(๕)
๓.๗ จุดยืนทางยุทธศาสตร์	(๕)
๓.๘ แผนงาน	(๕)
๓.๙ ความเชื่อมโยงของยุทธศาสตร์ในภาพรวม	(๕)
๓.๑๐ ผลผลิต/โครงการ	(๕)
รวมคะแนน	๑๐๐

๒.๑.๑. แนวทางเบื้องต้นในการให้คะแนนแนวทางการพิจารณาการติดตามและประเมินผลยุทธศาสตร์ เพื่อความสอดคล้องแผนพัฒนาท้องถิ่นสี่ปีขององค์กรปกครองส่วนท้องถิ่น

ประเด็นการพิจารณา	รายละเอียดหลักเกณฑ์	คะแนนเต็ม	คะแนนที่ได้
๑. ข้อมูลสภาพทั่วไปและข้อมูลพื้นฐานขององค์กรปกครองส่วนท้องถิ่น	ควรประกอบด้วยข้อมูลดังนี้ (๑) ข้อมูลเกี่ยวกับด้านกายภาพเช่นที่ตั้งของหมู่บ้าน/ชุมชน/ตำบลลักษณะภูมิประเทศลักษณะภูมิอากาศลักษณะของดินลักษณะของแหล่งน้ำลักษณะของไม้/ป่าไม้ ฯลฯด้านการเมือง/การปกครองเช่นเขตการปกครองการเลือกตั้ง ฯลฯ	๒๐ (๓)	
	(๒) ข้อมูลเกี่ยวกับด้านการเมือง/การปกครองเช่นเขตการปกครองการเลือกตั้ง ฯลฯ ประชากรเช่นข้อมูลเกี่ยวกับจำนวนประชากรและช่วงอายุและจำนวนประชากร ฯลฯ	(๒)	
	(๓) ข้อมูลเกี่ยวกับสภาพทางสังคมเช่นการศึกษาสาธารณสุข อาชญากรรมยาเสพติดการสังคมสงเคราะห์ ฯลฯ	(๒)	
	(๔) ข้อมูลเกี่ยวกับระบบบริการพื้นฐานเช่นการคมนาคมขนส่งการไฟฟ้าการประปา โทรศัพท์ ฯลฯ	(๒)	
	(๕) ข้อมูลเกี่ยวกับระบบเศรษฐกิจเช่นการเกษตรการประมงการปศุสัตว์การบริการ การท่องเที่ยวอุตสาหกรรมการพาณิชย์/กลุ่มอาชีพแรงงาน ฯลฯ และเศรษฐกิจพอเพียง ท้องถิ่น (ด้านการเกษตรและแหล่งน้ำ)	(๒)	
	(๖) ข้อมูลเกี่ยวกับศาสนาประเพณีวัฒนธรรมเช่นการนับถือศาสนาประเพณีและงาน ประจำปีภูมิปัญญาท้องถิ่นภาษาถิ่นสินค้าพื้นเมืองและของที่ระลึก ฯลฯ และอื่นๆ	(๒)	
	(๗) ข้อมูลเกี่ยวกับทรัพยากรธรรมชาติเช่นน้ำป่าไม้ภูเขาคุณภาพของ ทรัพยากรธรรมชาติ ฯลฯ	(๒)	
	(๘) การสำรวจและจัดเก็บข้อมูลเพื่อการจัดทำแผนพัฒนาท้องถิ่นหรือการใช้ ข้อมูลปฐม.	(๒)	
	(๙) การประชุมประชาคมท้องถิ่นรูปแบบวิธีการและการดำเนินการประชุมประชาคม ท้องถิ่นโดยใช้กระบวนการร่วมคิดร่วมทำร่วมตัดสินใจร่วมตรวจสอบร่วมรับประโยชน์ ร่วมแก้ปัญหาปรึกษาหารือแลกเปลี่ยนเรียนรู้เพื่อแก้ปัญหาสำหรับการพัฒนาท้องถิ่น ตามอำนาจหน้าที่ขององค์กรปกครองส่วนท้องถิ่น	(๓)	
๒ การวิเคราะห์ สภาวะการณ์ และศักยภาพ	ควรประกอบด้วยข้อมูลดังนี้ (๑) การวิเคราะห์ที่ครอบคลุมความเชื่อมโยงความสอดคล้องยุทธศาสตร์จังหวัด ยุทธศาสตร์การพัฒนาขององค์กรปกครองส่วนท้องถิ่นในเขตจังหวัดยุทธศาสตร์ของ องค์กรปกครองส่วนท้องถิ่นนโยบายของผู้บริหารท้องถิ่นรวมถึงความเชื่อมโยงแผน ยุทธศาสตร์ชาติ ๒๐ ปีแผนพัฒนาเศรษฐกิจและสังคมแห่งชาติและ Thailand ๔.๐	๑๕ (๒)	
	(๒) การวิเคราะห์การใช้ผังเมืองรวมหรือผังเมืองเฉพาะและการบังคับใช้ ผลของการบังคับใช้สภาพการณ์ที่เกิดขึ้นต่อการพัฒนาท้องถิ่น	(๑)	

ประเด็นการพิจารณา	รายละเอียดหลักเกณฑ์	คะแนนเต็ม	คะแนนที่ได้
<p>๒ .การวิเคราะห์สภาวะการณ์และศักยภาพ (ต่อ)</p>	(๓) การวิเคราะห์ทางสังคมเช่นด้านแรงงานการศึกษาสาธารณสุขความยากจนอาชญากรรมปัญหายาเสพติดเทคโนโลยีจารีตประเพณีวัฒนธรรมภูมิปัญญาท้องถิ่น เป็นต้น	(๒)	
	(๔) การวิเคราะห์ทางเศรษฐกิจข้อมูลด้านรายได้ครัวเรือนการส่งเสริมอาชีพกลุ่มอาชีพกลุ่มทางสังคมการพัฒนาอาชีพและกลุ่มต่างๆสภาพทางเศรษฐกิจและความเป็นอยู่ทั่วไป เป็นต้น	(๒)	
	(๕) การวิเคราะห์สิ่งแวดล้อมพื้นที่สีเขียวธรรมชาติต่างๆทางภูมิศาสตร์กระบวนการหรือสิ่งที่เกิดขึ้นการประดิษฐ์ที่มีผลต่อสิ่งแวดล้อมและการพัฒนา	(๒)	
	(๖) ผลการวิเคราะห์ศักยภาพเพื่อประเมินสถานภาพการพัฒนาในปัจจุบันและโอกาสการพัฒนาในอนาคตของท้องถิ่นด้วยเทคนิคSWOT Analysis ที่อาจส่งผลต่อการดำเนินงานได้แก่ S-Strength (จุดแข็ง)WWeakness(จุดอ่อน) O-Opportunity (โอกาส) และT-Threat (อุปสรรค)	(๒)	
	(๗) สรุปประเด็นปัญหาและความต้องการของประชาชนเชิงพื้นที่มีการนำเสนอปัญหาค้นหาสาเหตุของปัญหาหรือสมมติฐานของปัญหาแนวทางการแก้ไขปัญหาหรือวิธีการแก้ไขปัญหาการกำหนดวัตถุประสงค์เพื่อแก้ไขปัญหา	(๒)	
	(๘) สรุปผลการดำเนินงานตามงบประมาณที่ได้รับและการเบิกจ่ายงบประมาณในปีงบประมาณพ.ศ. ๒๕๕๗-๒๕๖๐ เช่นสรุปสถานการณ์การพัฒนาระดับงบประมาณการเบิกจ่ายงบประมาณการประเมินผลการนำแผนพัฒนาท้องถิ่นไปปฏิบัติในเชิงปริมาณและการประเมินประสิทธิผลของแผนพัฒนาท้องถิ่นในเชิงคุณภาพ	(๒)	
	(๙) ผลที่ได้รับจากการดำเนินงานในปีงบประมาณพ.ศ. ๒๕๕๗-๒๕๖๐เช่นผลที่ได้รับ/ผลที่สำคัญผลกระทบและสรุปปัญหาอุปสรรคการดำเนินงานที่ผ่านมาและแนวทางการแก้ไขปีงบประมาณพ.ศ. ๒๕๕๗-๒๕๖๐	(๑)	
<p>๓. ยุทธศาสตร์ ๓.๑ ยุทธศาสตร์ขององค์กรปกครองส่วนท้องถิ่น</p>	<p>ควรประกอบด้วยข้อมูลดังนี้</p> <p>สอดคล้องกับสภาพสังคมเศรษฐกิจสิ่งแวดล้อมของท้องถิ่นประเด็นปัญหาการพัฒนาและแนวทางการพัฒนาที่สอดคล้องกับยุทธศาสตร์ขององค์กรปกครองส่วนท้องถิ่นและเชื่อมโยงหลักปรัชญาแผนยุทธศาสตร์ชาติ ๒๐ ปีแผนพัฒนาเศรษฐกิจและสังคมแห่งชาติและ Thailand ๔.๐</p>	<p>๖๕ (๑๐)</p>	
<p>๓.๒ ยุทธศาสตร์ขององค์กรปกครองส่วนท้องถิ่นในเขตจังหวัด</p>	<p>สอดคล้องและเชื่อมโยงกับสภาพสังคมเศรษฐกิจสิ่งแวดล้อมของท้องถิ่นและยุทธศาสตร์จังหวัดและเชื่อมโยงหลักปรัชญาแผนยุทธศาสตร์ชาติ ๒๐ ปีแผนพัฒนาเศรษฐกิจและสังคมแห่งชาติและ Thailand ๔.๐</p>	(๑๐)	
<p>๓.๓ ยุทธศาสตร์จังหวัด</p>	<p>สอดคล้องกับแผนพัฒนาเศรษฐกิจและสังคมแห่งชาติแผนการบริหารราชการแผ่นดินนโยบาย/ยุทธศาสตร์คสช. และนโยบายรัฐบาลหลักปรัชญาแผนยุทธศาสตร์ชาติ ๒๐ ปีและ Thailand ๔.๐</p>	(๑๐)	

ประเด็นการพิจารณา	รายละเอียดหลักเกณฑ์	คะแนน เต็ม	คะแนน ที่ได้
๓. ยุทธศาสตร์(ต่อ) ๓.๔ วิสัยทัศน์	วิสัยทัศน์ซึ่งมีลักษณะแสดงสถานภาพที่องค์กรปกครองส่วนท้องถิ่นต้องการจะเป็นหรือบรรลุถึงอนาคตอย่างชัดเจนสอดคล้องกับโอกาสและศักยภาพที่เป็นลักษณะเฉพาะขององค์กรปกครองส่วนท้องถิ่นและสัมพันธ์กับโครงการพัฒนาท้องถิ่น	(๕)	
๓.๕ กลยุทธ์	แสดงให้เห็นช่องทางวิธีการภารกิจหรือสิ่งที่จะต้องทำตามอำนาจหน้าที่ขององค์กรปกครองส่วนท้องถิ่นที่จะนำไปสู่การบรรลุวิสัยทัศน์หรือแสดงให้เห็นถึงความชัดเจนในสิ่งที่จะดำเนินการให้บรรลุวิสัยทัศน์นั้น	(๕)	
๓.๖ เป้าประสงค์ ของแต่ละประเด็น กลยุทธ์	เป้าประสงค์ของแต่ละประเด็นกลยุทธ์มีความสอดคล้องและสนับสนุนต่อกิจกรรมที่จะเกิดขึ้นมุ่งหมายสิ่งหนึ่งสิ่งใดที่ชัดเจน	(๕)	
๓.๗ จุดยืนทาง ยุทธศาสตร์ (Positioning)	ความมุ่งมั่นอันแน่วแน่ในการวางแผนพัฒนาท้องถิ่นเพื่อให้บรรลุวิสัยทัศน์ขององค์กรปกครองส่วนท้องถิ่นซึ่งเกิดจากศักยภาพของพื้นที่จริงที่จะนำไปสู่ผลสำเร็จทางยุทธศาสตร์	(๕)	
๓.๘ แผนงาน	แผนงานหรือจุดมุ่งหมายเพื่อการพัฒนาในอนาคตกำหนดจุดมุ่งหมายในเรื่องใดเรื่องหนึ่งหรือแผนงานที่เกิดจากเป้าประสงค์ตัวชี้วัด ค่าเป้าหมายกลยุทธ์จุดยืนทางยุทธศาสตร์และยุทธศาสตร์ขององค์กรปกครองส่วนท้องถิ่นที่มีความชัดเจนนำไปสู่การจัดทำโครงการพัฒนาท้องถิ่นในแผนพัฒนาท้องถิ่นสี่ปีโดยระบุแผนงานและความเชื่อมโยงดังกล่าว	(๕)	
๓.๙ ความเชื่อมโยง ของยุทธศาสตร์ใน ภาพรวม	ความเชื่อมโยงองค์รวมที่นำไปสู่การพัฒนาท้องถิ่นที่เกิดผลผลิต / โครงการจากแผนยุทธศาสตร์ชาติ ๒๐ ปี แผนพัฒนาเศรษฐกิจและสังคมแห่งชาติฉบับที่ ๑๒ Thailand ๔.๐ แผนพัฒนาภาค/แผนพัฒนากลุ่มจังหวัด/แผนพัฒนาจังหวัดยุทธศาสตร์การพัฒนาขององค์กรปกครองส่วนท้องถิ่นในเขตจังหวัดและยุทธศาสตร์ขององค์กรปกครองส่วนท้องถิ่น	(๕)	
๓.๑๐ ผลผลิต/ โครงการ	ผลผลิต/โครงการเป็นผลผลิตที่เป็นชุดหรือเป็นโครงการที่เป็นชุดกลุ่มหรืออันหนึ่งอันเดียวกันลักษณะเดียวกันเป็นต้นเพื่อนำไปสู่การจัดทำโครงการเพื่อพัฒนาท้องถิ่นในแผนพัฒนาท้องถิ่นสี่ปีอย่างถูกต้องและครบถ้วน	(๕)	
รวมคะแนน		๑๐๐	

๒.๒ . แนวทางการพิจารณาการติดตามและประเมินผลโครงการเพื่อความสอดคล้อง
แผนพัฒนาท้องถิ่นสี่ปีขององค์กรปกครองส่วนท้องถิ่น

ประเด็นการพิจารณา	คะแนน
๑. การสรุปสถานการณ์การพัฒนา	๑๐
๒. การประเมินผลการนำแผนพัฒนาท้องถิ่นสี่ปีไปปฏิบัติในเชิงปริมาณ	๑๐
๓. การประเมินผลการนำแผนพัฒนาท้องถิ่นสี่ปีไปปฏิบัติในเชิงคุณภาพ	๑๐
๔. แผนงานและยุทธศาสตร์การพัฒนา	๑๐
๕. โครงการพัฒนาประกอบด้วย	๖๐
๕.๑ ความชัดเจนของชื่อโครงการ	(๕)
๕.๒ กำหนดวัตถุประสงค์สอดคล้องกับโครงการ	(๕)
๕.๓ เป้าหมาย (ผลผลิตของโครงการ) มีความชัดเจนนำไปสู่การตั้งงบประมาณได้ถูกต้อง	(๕)
๕.๔ โครงการมีความสอดคล้องกับแผนยุทธศาสตร์ชาติ ๒๐ ปี	(๕)
๕.๕ เป้าหมาย (ผลผลิตของโครงการ) มีความสอดคล้องกับแผนพัฒนาเศรษฐกิจและสังคม แห่งชาติ	(๕)
๕.๖ โครงการมีความสอดคล้องกับ Thailand ๔.๐	(๕)
๕.๗ โครงการสอดคล้องกับยุทธศาสตร์จังหวัด	(๕)
๕.๘ โครงการแก้ไขปัญหาความยากจนหรือการเสริมสร้างให้ประเทศชาติมั่นคงมั่งคั่งยั่งยืน ภายใต้หลักปรัชญา	(๕)
๕.๙ งบประมาณมีความสอดคล้องกับเป้าหมาย (ผลผลิตของโครงการ)	(๕)
๕.๑๐ มีการประมาณการราคาถูกต้องตามหลักวิธีการงบประมาณ	(๕)
๕.๑๑ มีการกำหนดตัวชี้วัด (KPI) และสอดคล้องกับวัตถุประสงค์และผลที่คาดว่าจะได้รับ	(๕)
๕.๑๒ ผลที่คาดว่าจะได้รับสอดคล้องกับวัตถุประสงค์	(๕)
รวมคะแนน	๑๐๐

๒.๒.๑. แนวทางเบื้องต้นในการให้คะแนนแนวทางการพิจารณาการติดตามและประเมินผลโครงการเพื่อความสอดคล้องแผนพัฒนาท้องถิ่นสี่ปีขององค์กรปกครองส่วนท้องถิ่น

ประเด็นการพิจารณา	รายละเอียดหลักเกณฑ์	คะแนนเต็ม	คะแนนที่ได้
๑. การสรุปสถานการณ์การพัฒนา	เป็นการวิเคราะห์กรอบการจัดทำยุทธศาสตร์ขององค์กรปกครองส่วนท้องถิ่น (ใช้การวิเคราะห์ SWOT Analysis/Demand (Demand Analysis)/Global Demand และ Trend ปัจจุบันและสถานการณ์การเปลี่ยนแปลงที่มีผลต่อการพัฒนาอย่างน้อยต้องประกอบด้วย การวิเคราะห์ศักยภาพด้านเศรษฐกิจ, ด้านสังคม, ด้านทรัพยากรธรรมชาติและสิ่งแวดล้อม)	๑๐	
๒. การประเมินผลการนำแผนพัฒนาท้องถิ่นสี่ปีไปปฏิบัติในเชิงปริมาณ	๑) การควบคุมที่มีการใช้ตัวเลขต่างๆ เพื่อนำมาใช้วัดผลในเชิงปริมาณ เช่นการวัดจำนวนโครงการกิจกรรมงานต่างๆ ก็คือผลผลิตนั่นเองว่า เป็นไปตามที่ตั้งเป้าหมายเอาไว้หรือไม่จำนวนที่ดำเนินการจริงตามที่ได้กำหนดไว้เท่าไรจำนวนที่ไม่สามารถดำเนินการได้มีจำนวนเท่าไร สามารถอธิบายได้ตามหลักประสิทธิภาพ (Efficiency) ของการพัฒนาท้องถิ่นตามอำนาจหน้าที่ที่กำหนดไว้ ๒) วิเคราะห์ผลกระทบ/สิ่งที่กระทบ (Impact) โครงการที่ดำเนินการในเชิงปริมาณ (Quantitative)	๑๐	
๓. การประเมินผลการนำแผนพัฒนาท้องถิ่นสี่ปีไปปฏิบัติในเชิงคุณภาพ	๑) การประเมินประสิทธิผลของแผนพัฒนาในเชิงคุณภาพคือการนำเอาเทคนิคต่างๆ มาใช้เพื่อวัดว่าภารกิจโครงการกิจกรรมงานต่างๆ ที่ดำเนินการในพื้นที่นั้นๆ ตรงต่อความต้องการของประชาชนหรือไม่ และเป็นไปตามอำนาจหน้าที่หรือไม่ประชาชนพึงพอใจหรือไม่สิ่งของวัสดุครุภัณฑ์การดำเนินการต่างๆ มีสภาพหรือลักษณะถูกต้องคงทนถาวร สามารถใช้การได้ตามวัตถุประสงค์หรือไม่ซึ่งเป็นไปตามหลักประสิทธิผล (Effectiveness) ผลการปฏิบัติราชการที่บรรลุวัตถุประสงค์และเป้าหมายของแผนการปฏิบัติราชการตามที่ได้รับงบประมาณมา ดำเนินการรวมถึงสามารถเทียบเคียงกับส่วนราชการหรือหน่วยงาน ๒) วิเคราะห์ผลกระทบ/สิ่งที่กระทบ (Impact) โครงการที่ดำเนินการในเชิงคุณภาพ (Qualitative)	๑๐	
๔. แผนงานและยุทธศาสตร์การพัฒนา	๑) วิเคราะห์แผนงานงานที่เกิดจากด้านต่างๆ มีความสอดคล้องกับยุทธศาสตร์ขององค์กรปกครองส่วนท้องถิ่นในมิติต่างๆ จนนำไปสู่การจัดทำโครงการพัฒนาท้องถิ่นโดยใช้ SWOT Analysis/Demand (Demand Analysis)/Global Demand/Trend หรือหลักการบูรณาการ (Integration) กับองค์กรปกครองส่วนท้องถิ่นที่มีพื้นที่ติดต่อกัน ๒) วิเคราะห์แผนงานงานที่เกิดจากด้านต่างๆ ที่สอดคล้องกับการแก้ไขปัญหาความยากจนหลักประชาัฐและหลักปรัชญาเศรษฐกิจพอเพียง และโดยเฉพาะเศรษฐกิจพอเพียงท้องถิ่น (ด้านการเกษตรและแหล่งน้ำ) (Local Sufficiency Economy Plan : LSEP)	๑๐	

ประเด็นการพิจารณา	รายละเอียดหลักเกณฑ์	คะแนน เต็ม	คะแนน ที่ได้
๕. โครงการพัฒนา ๕.๑ ความชัดเจนของ ชื่อโครงการ	ควรประกอบด้วยข้อมูลดังนี้ เป็นโครงการที่มีวัตถุประสงค์สนองต่อแผนยุทธศาสตร์การพัฒนาขององค์กร ปกครองส่วนท้องถิ่นและดำเนินการเพื่อให้การพัฒนาบรรลุตามวิสัยทัศน์ของ องค์กรปกครองส่วนท้องถิ่นที่กำหนดไว้ชื่อโครงการมีความชัดเจนมุ่งไปเรื่องใด เรื่องหนึ่งอ่านแล้วเข้าใจได้ว่าจะพัฒนาอะไรในอนาคต	๖๐ (๕)	
๕.๒ กำหนด วัตถุประสงค์ สอดคล้องกับโครงการ	มีวัตถุประสงค์ชัดเจน (clear objective) โครงการต้องกำหนด วัตถุประสงค์สอดคล้องกับความเป็นมาของโครงการสอดคล้องกับหลักการและ เหตุผลวิธีการดำเนินงานต้องสอดคล้องกับวัตถุประสงค์มีความเป็นไปได้ชัดเจนมี ลักษณะเฉพาะเจาะจง	(๕)	
๕.๓ เป้าหมาย (ผลผลิตของ โครงการ) มีความ ชัดเจนนำไปสู่การตั้ง งบประมาณได้ถูกต้อง	สภาพที่อยากให้เกิดขึ้นในอนาคตเป็นทิศทางที่ต้องไปให้ถึงเป้าหมายต้องชัดเจน สามารถระบุจำนวนเท่าไรกลุ่มเป้าหมายคืออะไรมีผลผลิตอย่างไรกลุ่มเป้าหมาย พื้นที่ดำเนินงานและระยะเวลาดำเนินงานอธิบายให้ชัดเจนว่าโครงการนี้จะทำที่ ไหนเริ่มต้นในช่วงเวลาใดและจบลงเมื่อไรใครคือกลุ่มเป้าหมายของโครงการหาก กลุ่มเป้าหมายมีหลายกลุ่มให้บอกชัดเจนไปว่าใครคือกลุ่มเป้าหมายหลักใครคือ กลุ่มเป้าหมายรอง	(๕)	
๕.๔ โครงการมีความ สอดคล้องกับแผน ยุทธศาสตร์ ๒๐ ปี	โครงการสอดคล้องกับ (๑) ความมั่นคง (๒) การสร้างความสามารถในการแข่งขัน (๓) การพัฒนาและเสริมสร้างศักยภาพคน (๔) การสร้างโอกาสความเสมอภาค และเท่าเทียมกันทางสังคม (๕) การสร้างการเติบโตบนคุณภาพชีวิตที่เป็นมิตรต่อ สิ่งแวดล้อม (๖) การปรับสมดุลและพัฒนาระบบการบริหารจัดการภาครัฐเพื่อให้ เกิดความมั่นคงมั่งคั่งยั่งยืน	(๕)	
๕.๕ เป้าหมาย (ผลผลิต ของโครงการ) มีความสอดคล้อง กับแผนพัฒนา เศรษฐกิจและสังคม แห่งชาติ	โครงการมีความสอดคล้องกับแผนพัฒนาเศรษฐกิจและสังคมแห่งชาติฉบับที่ ๑๒ โดย (๑) ยึดหลักปรัชญาของเศรษฐกิจพอเพียง (๒) ยึดคนเป็นศูนย์กลางการ พัฒนา (๓) ยึดวิสัยทัศน์ภายใต้ยุทธศาสตร์ชาติ ๒๐ ปี (๔) ยึดเป้าหมายอนาคต ประเทศไทย ๒๕๗๙ (๕) ยึดหลักการนำไปสู่การปฏิบัติให้เกิดผลสัมฤทธิ์อย่าง จริงจังใน ๕ ปีที่ต่อยอดไปสู่ผลสัมฤทธิ์ที่เป็นเป้าหมายระยะยาวภายใต้แนว ทางการพัฒนา (๑) การยกระดับศักยภาพการแข่งขันและการหลุดพ้นกับดักรายได้ ปานกลางสู่รายได้สูง (๒) การพัฒนาศักยภาพคนตามช่วงวัยและการปฏิรูประบบ เพื่อสร้างสังคมสูงวัยอย่างมีคุณภาพ (๓) การลดความเหลื่อมล้ำทางสังคม (๔) การ รองรับการเชื่อมโยงภูมิภาคและความเป็นเมือง (๕) การสร้างความเจริญเติบโต ทางเศรษฐกิจและสังคมอย่างเป็นมิตรกับสิ่งแวดล้อม (๖) การบริหารราชการ แผ่นดินที่มีประสิทธิภาพ	(๕)	
๕.๖ โครงการมีความ สอดคล้องกับ Thailand ๔.๐	โครงการมีลักษณะหรือสอดคล้องกับการปรับเปลี่ยนโครงสร้างเศรษฐกิจไปสู่ Value-Based Economy หรือเศรษฐกิจที่ขับเคลื่อนด้วยนวัตกรรมทำน้อยได้ มากเช่น (๑) เปลี่ยนจากการผลิตสินค้าโภคภัณฑ์ไปสู่สินค้าเชิงนวัตกรรม (๒) เปลี่ยนจากการขับเคลื่อนประเทศด้วยภาคอุตสาหกรรมไปสู่การขับเคลื่อนด้วย เทคโนโลยีความคิดสร้างสรรค์และนวัตกรรม (๓) เปลี่ยนจากการเน้นภาคการผลิต สินค้าไปสู่การเน้นภาคบริการมากขึ้นรวมถึงโครงการที่เพิ่มเติมด้วยวิทยาการ ความคิดสร้างสรรค์นวัตกรรมวิทยาศาสตร์เทคโนโลยีและการวิจัยและพัฒนาแล้ว ต่อยอดความได้เปรียบเชิงเปรียบเทียบเช่นด้านเกษตรเทคโนโลยีชีวภาพ สาธารณสุขวัฒนธรรม ฯลฯ	(๕)	

ประเด็นการพิจารณา	รายละเอียดหลักเกณฑ์	คะแนนเต็ม	คะแนนที่ได้
๕. โครงการพัฒนา (ต่อ) ๕.๗ โครงการสอดคล้องกับยุทธศาสตร์จังหวัด	โครงการพัฒนาท้องถิ่นมีความสอดคล้องกับห้วงระยะเวลาของแผนพัฒนาจังหวัดที่ได้กำหนดขึ้นเพื่อขับเคลื่อนการพัฒนาท้องถิ่นเสมือนหนึ่งการขับเคลื่อนการพัฒนาจังหวัดซึ่งไม่สามารถแยกส่วนใดส่วนหนึ่งออกจากกันได้นอกจากนี้โครงการพัฒนาท้องถิ่นต้องเป็นโครงการเชื่อมต่อหรือเดินทางไปด้วยกันกับยุทธศาสตร์จังหวัดที่ได้กำหนดขึ้นที่เป็นปัจจุบัน	(๕)	
๕.๘ โครงการแก้ไขปัญหาคความยากจนหรือการเสริมสร้างให้ประเทศชาติมั่นคง มั่งคั่ง ยั่งยืน ภายใต้หลักประชารัฐ	เป็นโครงการที่ดำเนินการภายใต้พื้นฐานความพอเพียงที่ประชาชนดำเนินการเองหรือร่วมดำเนินการเป็นโครงการต่อยอดและขยายได้ เป็นโครงการที่ประชาชนต้องการเพื่อให้เกิดความยั่งยืนซึ่งมีลักษณะที่จะให้ท้องถิ่นมีความมั่นคง มั่งคั่ง ยั่งยืน เป็นท้องถิ่นที่พัฒนาแล้วด้วยการพัฒนาตามปรัชญาเศรษฐกิจพอเพียงและเศรษฐกิจพอเพียงท้องถิ่น (ด้านการเกษตรและแหล่งน้ำ) (LSEP)	(๕)	
๕.๙ งบประมาณมีความสอดคล้องกับเป้าหมาย (ผลผลิตของโครงการ)	งบประมาณโครงการพัฒนาจะต้องคำนึงถึงหลักสำคัญ ๕ ประการในการจัดทำโครงการได้แก่ (๑) ความประหยัด (Economy) (๒) ความมีประสิทธิภาพ (Efficiency) (๓) ความมีประสิทธิภาพ (Effectiveness) (๔) ความยุติธรรม (Equity) (๕) ความโปร่งใส (Transparency)	(๕)	
๕.๑๐ มีการประมาณการราคาถูกต้องตามหลักวิธีการงบประมาณ	การประมาณการราคาเพื่อการพัฒนาต้องให้สอดคล้องกับโครงการ ถูกต้องตามหลักวิชาการทางช่างหลักของราคากลางราคากลางท้องถิ่น มีความโปร่งใสในการกำหนดราคาและตรวจสอบได้ในเชิงประจักษ์มีความคลาดเคลื่อนไม่มากกว่าหรือไม่ต่ำกว่าร้อยละห้าของการนำไปตั้งงบประมาณรายจ่ายในข้อบัญญัติ/เทศบัญญัติเงินสะสมหรือรายจ่ายพัฒนาที่ปรากฏในรูปแบบอื่นๆ	(๕)	
๕.๑๑ มีการกำหนดตัวชี้วัด(KPI) และสอดคล้องกับวัตถุประสงค์และผลที่คาดว่าจะได้รับ	มีการกำหนดดัชนีชี้วัดผลงาน (Key Performance Indicator : KPI) ที่สามารถวัดได้ (measurable) ใช้บอกประสิทธิผล (effectiveness) ใช้บอกประสิทธิภาพ (efficiency) ได้เช่นการกำหนดความพึงพอใจ การกำหนดร้อยละการกำหนดอันเกิดจากผลของวัตถุประสงค์ที่เกิดที่สิ่งที่ได้รับ (การคาดการณ์ค่าที่จะได้รับ)	(๕)	
๕.๑๒ ผลที่คาดว่าจะได้รับสอดคล้องกับวัตถุประสงค์	ผลที่ได้รับเป็นสิ่งที่เกิดขึ้นได้จริงจากการดำเนินการตามโครงการพัฒนาซึ่งสอดคล้องกับวัตถุประสงค์ที่ตั้งไว้การได้ผลหรือผลที่เกิดขึ้นจะต้องเท่ากับวัตถุประสงค์หรือมากกว่าวัตถุประสงค์ซึ่งการเขียนวัตถุประสงค์ควรคำนึงถึง (๑) ความเป็นไปได้และมีความเฉพาะเจาะจงในการดำเนินงานตามโครงการ (๒) วัดและประเมินผลระดับของความสำเร็จได้(๓) ระบุสิ่งที่ต้องการดำเนินงานอย่างชัดเจนและเฉพาะเจาะจงมากที่สุดและสามารถปฏิบัติได้ (๔) เป็นเหตุเป็นผลสอดคล้องกับความเป็นจริง(๕) ส่งผลต่อการบ่งบอกเวลาได้	(๕)	
รวมคะแนน		๑๐๐	

๓. สรุปผลการพัฒนาท้องถิ่นในภาพรวม

๓.๑ การวัดผลในเชิงปริมาณและเชิงคุณภาพ

โดยใช้รูปแบบเชิงพรรณนาซึ่งสามารถแสดงได้ทั้งการอธิบายเชิงสถิติรูปภาพกราฟข้อมูลต่างๆจาก

๓.๑.๑ ใช้แบบสำหรับการติดตามและประเมินผลเชิงปริมาณและคุณภาพ

(๑) แบบตัวบ่งชี้การปฏิบัติงาน (Performance Indicators)

(๒) แบบบัตรคะแนน (Scorecard Model) แบบบัตรคะแนนหรือ Scorecard Model ของKaplan&

Norton

(๓) แบบมุ่งวัดผลสัมฤทธิ์ (Result Framework Model (RF))

(๔) แบบเชิงเหตุผล (Logical Model) ตัวแบบเชิงเหตุผลหรือ Logical Model

(๕) แบบวัดกระบวนการปฏิบัติงาน (Process Performance Measurement System (PPMS)) ระบบการวัดกระบวนการปฏิบัติงานหรือ PPMS

(๖) แบบการประเมินโดยใช้วิธีการแก้ปัญหาหรือเรียนรู้จากปัญหาที่เกิดขึ้นหรือ Problem-Solving Method

(๗) แบบการประเมินแบบมีส่วนร่วม (Participatory Methods)

(๘) แบบการประเมินผลกระทบ (Impact Evaluation)

(๙) แบบการประเมินความเสี่ยง (Risk Assessment Model)

(๑๐) แบบการประเมินตนเอง (Self-assessment Model) และ

(๑๑) แบบอื่นๆที่องค์กรปกครองส่วนท้องถิ่นกำหนดขึ้นทั้งนี้ต้องอยู่ภายใต้กรอบตาม

ข้อ (๑)-(๑๐) หรือเป็นแบบผสมก็ได้

๓.๑.๒ เชิงปริมาณ (Quantity) คุณภาพ (Quality) ผลที่ได้จริงๆคืออะไรค่าใช้จ่าย (Cost) เวลา (Time) เป็นไปตามที่กำหนดไว้หรือไม่

๓.๑.๓ ประชาชนได้ประโยชน์อย่างไรหรือราชการได้ประโยชน์อย่างไร

๓.๑.๔ วัดผลนั้นได้จริงหรือไม่หรือวัดได้เท่าไร (Key Performance Indicators : KPIs)

๓.๑.๕ ผลกระทบ (Impact)
